

SUBASTA NUMISMÁTICA 423



AUREO
&
Calicó

Miércoles, 13 de diciembre de 2023

1ª sesión a las 11 horas

2ª sesión a las 16 horas



AUREO & *Calicó*

Plaza del Ángel, 2 - 08002 BARCELONA
Tel. (+34) 933 105 512 - Fax (+34) 933 102 756
subastas@aureocalico.com
www.aureo.com

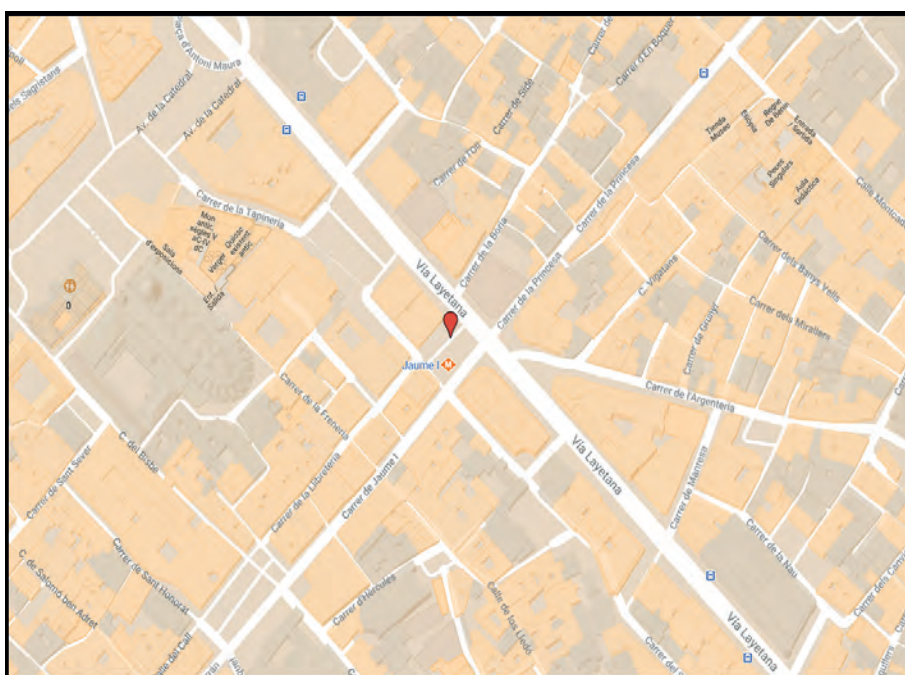

BIBLIOGRAFÍA CONSULTADA

- (AB) **ÁLVAREZ BURGOS, Fernando**: "Catálogo de la Moneda Medieval Castellano-Leonesa s. XI a XV".
- (AC) **ÁUREO & CALICÓ**: "Numismática Española 1474 a 2020".
- (ACIP) **VILLARONGA, Leandre y BENAGES, Jaume**: "Ancient Coinage of the Iberian Peninsula".
- (AL) **LÓPEZ i LLUCH, Antoni**: "Les Monedes de les Cooperatives Catalanes 1850-1950".
- (AN.) **ACTAS NUMISMÁTICAS**.
- (Bab) **BABELON, Ernest**: "Description Historique et Chronologique des Monnaies de la République Romaine".
- BADIA i TORRES, Antoni**: "Catàleg dels Croats de Barcelona, 1285-1706".
- BALAGUER, Anna M^a**: "Història de la Moneda dels Comtats Catalans".
- BENAGES i OLIVÉ, Jaume**: "Diàlegs de Monedes, Medalles i Anàlegs de Tarragona".
- BARRERA CORONADO, Luís**: "Catálogo General de la Moneda Falsa Española".
- (BMC) **HILL, George Francis; POOLE, Reginald Stuart y WROTH, Warwick**: "The Greek Coins in the British Museum".
- BOADA SALOM, Jaume**: "Les Medalles de Proclamació de les Terres de Parla Catalana. Catalunya, València i Mallorca (1724-1843)".
- (Cal) (Cal.Onza) (Calicó) **CALICÓ, Xavier**: "Numismática Española 1474 a 2001". "El Gran Libro de la Onza". "Los Áureos Romanos", 2 volúmenes.
- CALBETÓ DE GRAU, Gabriel**: "Compendium VIII Reales", 2 volúmenes.
- CARRADICE, Ian; SANAHAJA, Xavier y BENAGES, Jaume**: "Les Monedes de Vespasià de la Província Tarraconensis (69-70 d.C.)".
- CASTELLANOS VARGAS, José Antonio**: "Enciclopedia de la Notafilia y Escripfilia española", varios volúmenes.
- (CCP) **CASARIEGO, Antón; CORES, Gonzalo y PLIEGO, Francisco**: "Catálogo de Plomos Monetiformes de la Hispania Antigua".
- (C.N.) **CASAL FERNÁNDEZ, D. y NÚÑEZ MENESES, P.**: "Jubia. Catálogo Especializado".
- (CNG) **HOOVER, Oliver D.**: "The Handbook of Greek Coinage Series".
- (CNV.) **VICO, Jesús; CORES, M^a Cruz y CORES, Gonzalo**: "Corpus Nummorum Visigothorum".
- (Co) **COHEN, Henry**: "Description Historique des Monnaies Frappées sous l'Empire Romain".
- (Craw) **CRAWFORD, Michael H.**: "Roman Republican Coinage".
- CRIPPA, Carlo**: "Le Monete di Milano".
- (Cru.C.G.) (Cru.Local) (Cru.Medallas) (Cru.Occitània) (Cru.Pesals) (Cru.CO.) (Cru.Segadors) (Cru.V.S) **DE CRUSAFONT i SABATER, Miquel**: "Catàleg General de la Moneda Catalana". "La Moneda Catalana Local". "Medallas Comemoratives dels Països Catalans". "Història de la Moneda de l'Occitània Catalana". "Pesals Monetaris de la Corona Catalanoaragonesa". "Sectors Complementaris de la Numismàtica Catalana (de Benet XIII al BA)". "His tòria de la Moneda de la Guerra dels Segadors". "Acuñaciones de la Corona Catalano-Aragonesa y de los Reinos de Aragón y Navarra".
- (Cru.Comas) **DE CRUSAFONT i SABATER, Miquel y COMAS i EZEQUIEL, Rafael**: "El Florí d'Or Català: Catalunya, València, Mallorca".
- (D.) **DUGNOLLE, Jean François**: "Le Jeton Historique des Dix-sept Provinces des Pays-Bas".
- (D.H.) **HARTILL, David**: "Cast Chinese Coins".
- (Dav) **DAVENPORT, John S.**: "World Crowns & Talers".
- DE LA TOUR, Henri**: "Atlas de Monnaies Gauloises".
- DE MEY, Jean René**: "Les Contramarches sur les Monnaies" (edición 1989).
- DELESTRÉE, Louis-Pol y TACHE, Marcel**: "Nouvel Atlas des Monnaies Gauloises", 3 volúmenes.
- DELMONTE, André**: "Le Bénélux d'Argent". "Le Bénélux d'Or".
- DUPLESSY, Jean**: "Les Monnaies Françaises Royales". "Les Monnaies Françaises Féodales".
- (Ed) **EDIFIL**: "Catálogo especializado de Billetes de España".
- EUSTACHE, Daniel**: "Corpus des Dirhams et Contemporanis". "Corpus des Monnaies Alawites".
- (FAB) **ÁLVAREZ BURGOS, Fernando**: "Catálogo General de la Moneda Hispánica desde los Orígenes hasta el Siglo V".
- (FFC) **FERNÁNDEZ MOLINA, José; FERNÁNDEZ CARRERA, Manuel y CALICÓ ESTIVILL, Xavier**: "Catálogo Monográfico de los Denarios de la República Romana (Incluyendo Augusto)".
- (Fr) **FRIEDBERG, Robert**: "Gold Coins of the World".
- FRANCÉS VAÑÓ, David**: "La Moneda Handusí en Al-Andalus".
- FROCHOSO SÁNCHEZ, Rafael**: "Las Monedas Califales de Al-Andalus y Medina Al-Zahra". "Los Feluses de Al-Andalus". "El Dirham Andalusi en el Emirato de Córdoba".
- FUSTER ESTEBAN, Carlos**: "Monedas y Billetes Españoles 1833-2016 y de la Unión Europea".
- (Gad) **GADOURY, Victor**: "Monnaies Royales Françaises 1610-1792". "Monnaies Françaises 1789-2019".
- GOMES, Alberto**: "Moedas Portuguesas".
- (Kampmann-Ganschow) **KAMPMANN, Ursula y GANSCHOW, Thomas**: "Die Münzen der Römischen Münzstätte Alexandria".
- (KG) **GRAEBER, Kenneth**: "Local Paper Money Issued During the Spanish Civil War".
- (Ha) (Ha "El Duro") **HERRERA, Adolfo**: "Medallas de Proclamación y Juras de los Reyes de España". "El Duro", 2 volúmenes.
- HAZARD, Harry W.**: "The Numismatic History of Late Medieval North Africa".
- (J.S.) **JARABO HERRERO, Íñigo y SANAHAJA ANGUERA, Xavier**: "Catálogo de las Monedas del Reino de Castilla y León".
- KLUGE, Bernd**: "Numismatik des Mittelalters".
- (KM) (KM.UWC) **KRAUSE**: "Standard Catalog of World Coins" (1601-Present), 5 volúmenes. "Unusual World Coins". "German Coins". "Spain, Portugal and the New World".
- LAVOIX, Henri**: "Catalogue des Monnaies Musulmanes".
- LÁZARO, José Luis**: "Los Redondos de Lima, Méjico y Potosí y Otras Acuñaciones Especiales".
- (MEC) **VV. AA.**: "Medieval European Coinage", 14 volúmenes.
- MEDINA GÓMEZ, Antonio**: "Monedas Hispano-Musulmanas".
- (MIR) **VARESI**: "Monete Italiane Regionali", 10 volúmenes.

MITCHINER, Michael: "The Ancient & Classical World". "World of Islam". "Non-Islamic & Colonial Series".

(NM) NUÑEZ MENESES, Pablo: "Moneda Medieval Gallega".

NUÑEZ MENESES, Pablo y CASAL FERNÁNDEZ, Daniel: "Jubia. Catálogo Especializado".

(P.A.) POEY D'AVANT, Faustin: "Monnaies Féodales de France".

(Pannuti-Riccio) PANNUTI, Michele y RICCIO, Vincenzo: "Le Monete di Napoli".

PAOLETTI, Emilio: "8 Reales Cobs of Potosí". "Monedas Potosinas Macuquinas de Medio Real".

PELLICER I BRU, Josep: "Ensayadores". "El Medio Duro".

PÉREZ GUERRA, José Manuel: "Órdenes y Condecoraciones de España 1800-1975".

(Pick) CUHAJ, George S.: "World Paper Money. General Issues 1368-1960". "World Paper Money. Modern issues 1961-Present". "World Paper Money. Specialized Issues".

PIRAS, Enrico: "Le Monete della Sardegna".

PLANT, Richard: "Greek Coin Types and their Identification".

PRIETO Y VIVES, Antonio: "Los Reyes de Taifas" (Edición 2003 con suplemento Ibrahim y Canto).

PURMER, D.: "Handboek van de Nederlandse Provinciale Munstlag 1568-1795", 2 volúmenes.

(R. Pliego) PLIEGO, Ruth: "La Moneda Visigoda", 2 volúmenes.

(R. Ros) ROS ARROGANTE, Ricardo: "Catálogo General de la Moneda de Navarra".

RATTO, Rodolfo: "Monnaies Byzantines".

RESTREPO, Jorge Emilio: "Coins of Colombia 1619 to 2012".

(RGH) GONZÁLEZ HIDALGO, Rafael: "Los Billetes de la Guerra Civil (1936-1939). Toda España (excepto Cataluña)". "Los Billetes de la Guerra Civil (1936-1939). Cataluña".

(RIC). VV.AA.: "Roman Imperial Coinage", 10 volúmenes.

RODRÍGUEZ LORENTE, Juan J.: "Numismática Nasrí". "Catálogo de los Reales de a Dos Españoles".

(RPC) VV.AA.: "Roman Provincial Coinage", 10 volúmenes.

RUIZ TRAPERO, María: "Las Monedas Hispánicas del Instituto de Valencia de Don Juan", 2 volúmenes.

(S. Album) STEPHEN ALBUM: "Checklist of Islamic Coins".

(Seb.) SEBASTIÁN ROMERO, Ramón: "La Moneda de Cobre y Vellón de la Monarquía Española (1474-1718)".

SCHJÖTH, Fredrik: "Chinese Currency".

SCHULTEN, Wolfgang: "Deutsche Münzen aus der Zeit Karls V".

SELLSCHOPP, Ernesto A.: "Las Acuñaciones de las Cecas de Lima, La Plata y Potosí".

(S) (S.GIC) SEABY, H.A. y SEAR, David R.: "Roman Silver Coins". "Byzantine Coins and their Values". "Greek Imperial Coins and their Values". "Greek Coins and their Values", 2 volúmenes.

SCHÖN, Gerhard: "Ecu-Katalog '94/95".

(S.Gitons) SANAHOJA ANGUERA, Xavier: "Gitons Publicitaris a Catalunya (1850-1939)".

SPAHR, Rodolfo: "Le Monete Siciliane".

SPINK: "Coins of England and the United Kingdom". "Roman Coins and their Values. The Millenium Edition", 5 volúmenes.

(T) TURRÓ, Antoni: "El Paper Moneda Català, 1936-1939". "El Paper Moneda Català a la Franja de Ponent, 1936-1939". "El Paper Moneda del País Valencià (1936-1939)".

TAULER FESSER, Rafael: "www.onzasmacuquinas.com". "Oro Macuquino. Catálogo Imperio Español 1474 a 1756".

TOMASINI, Wallace J.: "The Barbaric Tremissis in Spain and Southern France-Anastasius to Leovigild".

TREDICI, Giovanni: "Monete Imperiali Romane da Augusto a Romolo Augusto".

(V) VIVES, Antonio: "Monedas de las Dinastías Árabe-Españolas". "Medallas de la Casa de Borbón".

VALL-LLOSERÀ i TARRÉS, Jordi: "La Moneda del Regne de Nàpols sota Sobirania de la Corona Catalanoaragonesa 1421-1423/1436-1516".

(Van Gelder & Hoc) VAN GELDER, H. Enno y HOC, Marcel.: "Les Monnaies des Pays-Bas Bourguignons et Espagnols 1434-1713".

VAN LOON, Gerard: "Histoire Metallique des XVII Provinces des Pays-Bas".

VANHOUDT, Hugo: "Les Monnaies des Pays-Bas Bourguignons".

VECCHI, Italo: "Italian Cast Coinage".

VILLARONGA, Leandre: "Monedas de Plata Emperitanes dels Segles V-IV a.C." (vol. II). "Les Dracmes Ibèriques i llurs Divisors" (vol. III). "Les Monedas de Plata d'Empòrion, Rhode i les seves Imitacions" (vol. V). "Les Dracmes Emperitanes" (vol. VII). "La Plata Emperitana" (vol. VIII).

(V.Q.) VIDAL QUADRAS y RAMÓN, Manuel: "Catálogo de la Colección de Monedas y Medallas".

Colección de catálogos de **ÁUREO & CALICÓ**.

CONDICIONS DE LA SUBHASTA

1. Els preus de sortida i adjudicació seran en €uros.
2. No s'accepten ordres a preus inferiors als de sortida.
3. Les vendes es faran al comptat, per targeta de crèdit o transferència bancària i el seu pagament serà exclusivament en €uros.
4. AUREO & CALICO es reserva la facultat de modificar l'ordre dels lots en subhasta, agrupar-los o dividir-los sota el seu criteri, així com retirar qualsevol lot.
5. Els lots s'adjudicaran al millor postor. En cas d'ordres rebudes per correu, fax, Internet o e-mail, preval, en cas d'ofertes del mateix import, la rebuda en primer lloc.
6. AUREO & CALICO no es farà responsable de la interrupció de la modalitat on-line per causa de força major o deficiències imputables a tercers.
7. El comprador pagarà el preu d'adjudicació més un increment del 18%, IVA inclòs (DIVUIT per cent) en concepte de despeses de subhasta. En aquells casos en què els lots adquirits hagin de sortir de territori espanyol, tret d'aquelles excepcions previstes a la Llei, hauran de tramitar-se, prèviament a la seva expedició, els permisos d'exportació pertinents. Si la destinació fos un territori situat dins la Unió Europea no es liquidaran taxes d'exportació i les despeses de gestió administrativa i duanera aniran per compte d'AUREO & CALICO. Si pel contrari, la destinació fos un tercer país, les preceptives taxes d'exportació hauran de ser assumides pel comprador, sent a càrrec d'AUREO & CALICO les despeses de gestió administrativa i duanera. En cap cas s'expediran els enviaments fins que no es disposi dels esmentats permisos d'exportació.
8. Les despeses d'assegurança i enviament aniran sempre a càrrec del comprador.
9. AUREO & CALICO garanteix l'autenticitat de tots els lots que figuren en aquest catàleg, excepte indicació en contra.
10. En cap cas s'admetran devolucions dels lots adquirits a la sala o que hagin sigut examinats prèviament pel comprador. En cas de lots adquirits mitjançant ordres escrites les devolucions hauran de realitzar-se en un termini màxim de 8 dies, a comptar des de la data de recepció, i sempre que hi hagi causa degudament raonada i justificada. En cap cas s'admetran devolucions de lots de conjunt.
11. La diferència d'opinió sobre l'autenticitat o l'estat de conservació d'una moneda o bitllet per part d'una tercera empresa certificadora i encapsuladora (*slabbing company*) no serà causa justificada per a la seva devolució.
12. AUREO & CALICO podrà, sota el seu criteri, rebutjar qualsevol ordre de compra.
13. Tot comprador que no sigui client habitual d'AUREO & CALICO haurà d'aportar referències comercials i garanties econòmiques suficients per a que siguin admeses les seves ofertes.
14. Els lots romandran com a propietat del venedor fins que el pagament no s'hagi realitzat en la seva totalitat.
15. En cas de litigi derivat de la subhasta o de la interpretació de les condicions queda establert que les parts se sotmetran als Tribunals i jutjats de la ciutat de Barcelona.
16. El text que obliga a les parts implicades a la subhasta és el publicat en català o espanyol, quedant les altres versions sotmeses als originals en català o espanyol.
17. La participació a la subhasta implica l'acceptació absoluta de les presents condicions.
18. Subhasta organitzada de conformitat amb les regles de la AINP.

ABREVIATURES I SIGNES EMPRATS

FDC	Flor d'Encuny	MBC-	Menys que molt ben conservada
S/C	Sense circular	BC+	Més que ben conservada
S/C-	Quasi sense circular	BC	Ben conservada
EBC+	Més que extraordinàriament ben conservada	BC-	Menys que ben conservada
EBC	Extraordinàriament ben conservada	RC	Conservació normal de peça molt circulada
EBC-	Menys que extraordinàriament ben conservada	MC	Mal conservada
MBC+	Més que molt ben conservada	s/d	Data sense determinar
MBC	Molt ben conservada		
()	Tota xifra o lletra que aparegui entre parèntesi o no s'aprecia, o s'aprecia amb dificultat. Si es tracta de la conservació és la que correspondria a la peça considerant les circumstàncies o característiques de la seva encunyació		

CONDICIONES DE LA SUBASTA

1. Los precios de salida y adjudicación serán en Euros.
2. No se aceptan órdenes a precios inferiores a los de salida.
3. Las ventas se realizan al contado, por tarjeta de crédito o transferencia bancaria y su pago será exclusivamente en Euros.
4. AUREO & CALICO se reserva la facultad de alterar el orden de los lotes en subasta, agruparlos o dividirlos bajo su criterio, así como de retirar cualquier lote.
5. Los lotes se adjudicarán al mejor postor. En el caso de órdenes recibidas por correo, fax, Internet o e-mail, prevalecerá, en el caso de ofertas por idéntico importe, la recibida en primer lugar.
6. AUREO & CALICO no se hará responsable de la interrupción de la modalidad on-line por causa de fuerza mayor o deficiencias imputables a terceros.
7. El comprador pagará el precio de adjudicación más un incremento del 18%, IVA incluido (DIECIOCHO por ciento) en concepto de gastos de subasta. En aquellos casos en que los lotes adquiridos deban salir del territorio español, salvo en las excepciones previstas por la Ley, deberán, previamente a su expedición, tramitarse los permisos de exportación pertinentes. Si el destino fueran territorios situados dentro de la Unión Europea no se liquidarán tasas de exportación y los gastos de gestión administrativa y aduanera correrán por cuenta de AUREO & CALICO. Si por el contrario, el destino fueran terceros países, las preceptivas tasas de exportación deberán ser asumidas por el comprador, siendo por cuenta de AUREO & CALICO los gastos de gestión administrativa y aduanera. En ningún caso serán expedidos los envíos hasta que no se disponga de los mencionados permisos de exportación.
8. Los gastos de seguro y envío irán siempre a cargo del comprador.
9. AUREO & CALICO garantiza la autenticidad de todos los lotes que figuran en este catálogo, salvo indicación en contra.
10. En ningún caso se admitirán devoluciones de los lotes adquiridos en sala o que hayan sido examinados previamente por el comprador. En el caso de lotes adquiridos mediante órdenes escritas las devoluciones deberán realizarse en un plazo máximo de 8 días, a partir de la fecha de su recepción, y siempre que exista causa debidamente razonada y justificada. En ningún caso se admitirán devoluciones de lotes de conjunto.
11. La diferencia de opinión sobre la autenticidad o el estado de conservación de una moneda o billete por parte de una tercera empresa certificadora o encapsuladora (*slabbing company*) no será causa justificada para su devolución.
12. AUREO & CALICO podrá, bajo su criterio, rechazar cualquier orden de compra.
13. Todo comprador que no sea cliente habitual de AUREO & CALICO deberá aportar referencias comerciales y garantías económicas suficientes para que sus pujas sean admitidas.
14. Los lotes permanecerán como propiedad del vendedor hasta que el pago se haya realizado en su totalidad.
15. En caso de litigio derivado de la subasta o de la interpretación de las condiciones queda establecido que las partes se someterán a los Tribunales y juzgados de la ciudad de Barcelona.
16. El texto que obliga a las partes implicadas en la subasta es el publicado en catalán o español, quedando las otras versiones sometidas a los originales en catalán o español.
17. La participación en la subasta implica la aceptación absoluta de las presentes condiciones.
18. Subasta organizada de acuerdo con las reglas de la AINP.

ABREVIATURAS Y SIGNOS EMPLEADOS

FDC	Flor de cuño	MBC-	Menos que muy bien conservada
S/C	Sin circular	BC+	Más que bien conservada
S/C-	Casi sin circular	BC	Bien conservada
EBC+	Más que extraordinariamente bien conservada	BC-	Menos que bien conservada
EBC	Extraordinariamente bien conservada	RC	Conservación normal de pieza muy circulada
EBC-	Menos que extraordinariamente bien conservada	MC	Mal conservada
MBC+	Más que muy bien conservada	s/d	Fecha sin determinar
MBC	Muy bien conservada		
()	Toda cifra o letra que aparezca entre paréntesis o no se aprecia, o se aprecia con dificultad. Si se trata de la conservación es la letra que correspondería a la pieza considerando las circunstancias o características de su acuñación.		

AUCTION TERMS & CONDITIONS

1. The starting and hammer prices will be in Euros.
2. Bids below starting price cannot be considered.
3. Sales will be paid cash, credit card or bank transfer in EURO currency only.
4. AUREO & CALICO are entitled to depart from the order of the numbers in the catalogue, to gather or divide any lot, and to withdraw them according to its own criteria.
5. Lots will be adjudicated to the highest bidder. Bidsheets in writing received by post, fax, Internet or e-mail for the same amount will entered in the order in which they were received.
6. AUREO & CALICO will not assume responsibility in case of failure or break-down of the on-line mode due to outside forces or third parties.
7. The sale price will be increased with an additional auction fee of 18%, VAT included (eighteen per cent). In the cases in which the acquired lots have to be sent outside Spain, except as otherwise provided by law, the buyer should bear in mind an exportation license, which will be required before their issuance. If the shipping destination is within the European Union, there is no need to pay export taxes, the administrative and customs management expenses will be paid by AUREO & CALICO. If, on the contrary, the destination is the third country, the export taxes must be paid by the buyer, with AUREO & CALICO being responsible for the administrative and customs management expenses. In no case will shipments be dispatched until the buyer has an exportation license.
8. Any insurance and shipping charges will always be paid by the buyer.
9. The authenticity of the lots included in this catalogue is guarantee by AUREO & CALICO, unless otherwise stated.
10. Return of lots purchased in the auction room, or previously inspected by the buyer, are not allowed under any circumstances. Returns of lots purchased by mail bidsheet will be allowed within a maximum of eight days from receipt, only if a justified or reasonable cause exists. Returns of group lots are not allowed under any circumstance.
11. A difference of opinion on the authenticity or condition of a coin or banknote by a third-party coin grading and encapsulating company (slabbing company) will not be justified cause for its return.
12. AUREO & CALICO can refuse any purchase order received based on its own criteria.
13. Non regular customers must provide AUREO & CALICO with financial proof of solvency prior to the sale in order for their bids to be accepted.
14. Lots will remain as seller's property until they are paid for.
15. In the event of any dispute arising from this auction, or the interpretation of these terms and conditions, it will fall under the jurisdiction of the tribunals of Barcelona.
16. These conditions are available in a several languages, being the Catalan or the Spanish version definitive in the event of any disputes.
17. Participation in the auction implies the full compliance and acceptance of these auction terms and conditions.
18. Auction Sale conducted according to the IAPN rules.

ABBREVIATIONS AND SIGNS USED

FDC	FDC	MBC-	Almost very fine
S/C	Uncirculated or mint state	BC+	Very good
S/C-	Almost uncirculated	BC	Good
EBC+	Choice extremely fine	BC-	Almost good
EBC	Extremely fine	RC	Regular (but identifiable)
EBC-	Almost extremely fine	MC	Poor
MBC+	Choice very fine	s/d	Without date
MBC	Very fine		

- () Any digits or signs within this symbol mean that is poorly or not readable. Grading contained within this symbol means that the grade would be correct, for the piece in question, if not for the anomalies present, such as a coining defect or unusual damage.

AUKTIONSBEDINGUNGEN UND -VORAUSSETZUNGEN

1. Der Start- und Zuschlagspreis wird in € angegeben.
2. Gebote unter dem Startpreis können nicht berücksichtigt werden.
3. Einkäufe werden nur bar, per Kreditkarte oder per Banküberweisung in €- Währung bezahlt.
4. AUREO & CALICO ist berechtigt, von der Reihenfolge der Nummerierung im Katalog abzuweichen, Sammellose zu erstellen oder aufzuteilen und Lose aufgrund eigener Kriterien zurückzuziehen.
5. Die Lose werden dem höchsten Bieter zugesprochen. Geschriebene Gebotszettel die per Post, Fax, online oder per e-mail eingereicht werden, die das gleiche Gebot beinhalten werden nach Einsendedaten der Reihe nach behandelt.
6. AUREO & CALICO wird keine Verantwortung dafür übernehmen, falls der online-Modus - verursacht durch äußere Begebenheiten oder der Einwirkung Dritter - während der Auktion abbricht.
7. Der Zuschlagspreis ist verbunden mit einer zusätzlichen Gebühr von 18% (achtzehn Prozent). Die Mehrwertsteuer und die Ausführsteuer sind inbegriffen.
8. Alle Versicherungen und Versandgebühren gehen zu Lasten des Käufers.
9. Die Echtheit der Lose in diesem Katalog werden von AUREO & CALICO garantiert, sofern es nicht anders angegeben ist.
10. Die Rückgabe von gekauften Losen im Auktionssaal oder die vom Käufer vorab besichtigt wurden ist unter keinerlei Umständen erlaubt. Die Rückgabe von gekauften Losen per maibid-Zettel ist innerhalb von acht Tagen nach Erhalt der Ware möglich. Jedoch nur, wenn ein gerechtfertigter oder glaubwürdiger Grund existiert. Die Rückgabe von Großlosen ist unter keinen Umständen erlaubt.
11. Eine Meinungsverschiedenheit über die Echtheit oder den Zustand einer Münze oder Banknote durch einen Drittanbieter, der Münzen einstuft und verkapselt (Slabbing-Unternehmen), ist kein gerechtfertigter Grund für die Rückgabe.
12. AUREO & CALICO können basierend auf ihren eigenen Kriterien jedes Kaufgebot zurückweisen.
13. Unbekannte Kunden müssen vor dem Kauf AUREO & CALICO eine finanzielle Sicherheit ihrer Zahlungsfähigkeit nachweisen bevor ihre Gebote akzeptiert werden können.
14. Die Lose bleiben im Besitz des Verkäufers bis sie bezahlt sind.
15. Im Falle eines Streits verursacht durch diese Auktion oder über die Auslegung dieser Auktionsbedingungen und -voraussetzungen, ist der Gerichtsstand Barcelona dafür zuständig.
16. Diese Bedingungen sind in verschiedenen Sprachen verfügbar, wobei die katalanische oder die spanische Version im Falle eines Streites immer die endgültige Version sein wird.
17. Die Teilnahme an der Auktion beinhaltet das vollständige Einverständnis und die Einwilligung in die Auktionsbedingungen und -voraussetzungen.
18. Der Auktionsverkauf wird nach den IAPN Vorschriften durchgeführt.

ABKÜRZUNGEN UND ZEICHEN

FDC	Polierte Platte	MBC-	f ast sehr schön
S/C	Stempelglanz, prägefrisch	BC+	besser als schön
S/C-	fast Stempelglanz	BC	schön
EBC+	besser als vorzüglich	BC-	fast schön
EBC	vorzüglich	RC	gering erhalten (aber identifizierbar)
EBC-	fast vorzüglich	MC	schlecht erhalten
MBC+	besser als sehr schön	s/d	ohne Datierung
MBC	sehr schön		

- () Alle Hinweise oder Zeichen in Klammer bedeutet eine schlechtere Erhaltung oder Unlesbarkeit. Die Erhaltungseinstufung zusammen mit diesem Symbol bedeutet, dass die Einschätzung für das besagte Stück richtig ist, aber nicht für die vorliegenden Abweichungen, wie ein Prägefehler oder eine unübliche Beschädigung.

CONDITIONS DE LA VENTE

1. Les prix de départ et d'adjudication sont en Euros.
2. Les offres au-dessous du prix initial ne seront pas acceptées.
3. Les paiements seront au comptant (en espèces, carte de crédit ou virement) et seulement en Euros.
4. AUREO & CALICO est autorisé à s'écarter de l'ordre prévu dans le catalogue, de les grouper ou les diviser, et d'en retirer à son critère.
5. L'adjudication sera faite au plus offrant. Quant aux ordres reçus par poste, fax, internet ou e-mail, dans le cas où il y aurait des offres identiques, la première arrivée prévaudra.
6. AUREO & CALICO ne se fait pas responsable de l'interruption de la modalité on-line pour cause de force majeure ou de toutes autres causes.
7. L'acheteur paiera le prix de l'adjudication augmenté du 18% (DIX-HUIT pour cent), y compris VAT. Les FRAIS D'EXPORTATION vers des pays autres que l'Union Européenne seront aussi à la charge de l'acheteur, lorsque la législation en vigueur l'exigera. Les frais de gestion administrative des licences d'exportation et douanière seront à la charge d'AUREO & CALICO.
8. Les frais d'assurance et expédition seront toujours à la charge de l'acheteur.
9. AUREO & CALICO garantit l'authenticité de tous les lots figurant dans ce catalogue, sauf indication contraire.
10. Le retour des lots acquis en salle ou préalablement examinés par l'acheteur ne sera accepté en aucun cas. Le retour des lots acquis par ordre écrit devra se réaliser dans les 8 jours suivant la date de réception, et seulement pour cause justifiée. Le retour de lots de plusieurs monnaies ne sera accepté en aucun cas.
11. Une divergence d'opinion sur l'authenticité ou l'état de conservation d'une pièce par une société tierce de certification et capsulage des pièces (entreprise de slabbing) ne sera pas un motif justifié pour son retour.
12. AUREO & CALICO se réserve le droit de refuser une offre quelconque sous sa seule décision.
13. Tout enchérisseur qui ne soit pas client habituel d'AUREO & CALICO doit fournir des références commerciales afin que son ordre soit admis.
14. Les lots resteront propriété du vendeur jusqu'au paiement intégral.
15. Tout litige dérivant de la vente ou de l'interprétation de ces conditions sera soumis à la juridiction des Tribunaux de la ville de Barcelona.
16. Ces conditions se trouvent aussi en plusieurs langues outre le français. La version de référence est celle en espagnol ou en catalan.
17. La participation à la vente aux enchères implique l'acceptation des présentes conditions.
18. Vente publique organisée en conformité avec les règles de l'AINP.

ABRÉVIATIONS ET SYMBOLES UTILISÉS

FDC	Fleur de Coin	MBC-	presque TTB (Très Très Beau)
SIC	SPL (splendide)	BC+	TB (Très Beau)
S/C-	presque SPL (Splendide)	BC	B (Beau)
EBC+	mieux que SUP (Superbe)	BC-	assez Beau
EBC	SUP (Superbe)	RC	normale après circulation intense
EBC-	presque SUP (Superbe)	MC	mauvaise conservation
MBC+	mieux que TTB (Très Très Beau)	s/d	sans millésime
MBC	TTB (Très Très Beau)		
()	Lorsqu'un chiffre ou une lettre se trouve entre parenthèse, c'est que leur lecture est difficile. Lorsque l'état de conservation se trouve entre parenthèse, c'est le degré que la pièce mériterait en considérant les circonstance ou les caractéristiques de sa frappe.		

УСЛОВИЯ АУКЦИОНА

1. Начальная цена и торги производятся в евро.
2. Не принимаются ставки меньше начальной цены.
3. Покупка производится наличными и оплачивается в евро.
4. AUREO & CALICO (view English version)
5. Участнику аукциона, предложившего наивысшую цену, присваивается лот. В случае заказов, полученных посредством почты, факса, интернета или электронной почты, тот заказ, в случае если размер предлагаемой суммы является равнозначным, который был получен первым, имеет преимущество.
6. AUREO & CALICO не несет ответственность за сбой *on line* версии, вследствие форс-мажорных обстоятельств или из-за ошибки третьих лиц. .
7. Покупатель оплачивает стоимость лота плюс 18% (восемнадцать процентов) на затраты аукциона (НДС/налоги на экспорт включены).
8. Покупатель берет на себя расходы за страхование и транспортировку.
9. AUREO & CALICO гарантирует подлинность всех лотов, предоставленных в каталоге, если не указано иное.
10. Ни при каких условиях не принимается возврат приобретенных в зале лотов или лотов, предварительно осмотренных покупателем. Если приобретенный лот был получен на основании письменного заказа, его возврат должен быть произведен максимум в течение 8 дней от даты получения, также должна быть указана, подтвержденная доказательствами причина. Ни в коем случае не принимается возврат комплексных лотов.
11. (view English version)
12. AUREO & CALICO имеет право отклонить поручение на покупку на свое усмотрение.
13. Все покупатели, не являющиеся постоянными клиентами AUREO & CALICO, должны предоставить коммерческие рекомендации, а также экономические гарантии для того, чтобы их заявки были приняты.
14. Лоты остаются собственностью продавца до тех пор, пока не будет выплачена вся сумма.
15. В случае судебной тяжбы связанной с аукционом или трактовкой условий аукциона устанавливается, что стороны обратятся в суд города Барселоны.
16. Испанский вариант правил аукциона с вложенным английским переводом является основополагающим для участников аукциона.
17. Участие в аукционе подразумевает безоговорочное принятие настоящих условий.
18. (view English version)

ПРИМЕНЕННЫЕ ЗНАКИ И АББРЕВИАТУРА

FDC	<i>FDC</i>	MBC-	<i>Almost very fine</i>
S/C	<i>Uncirculated or mint state</i>	BC+	<i>Very good</i>
S/C-	<i>Almost uncirculated</i>	BC	<i>Good</i>
EBC+	<i>Choice extremely fine</i>	BC-	<i>Almost good</i>
EBC	<i>Extremely fine</i>	RC	<i>Regular (but identifiable)</i>
EBC-	<i>Almost extremely fine</i>	MC	<i>Poor</i>
MBC+	<i>Choice very fine</i>	s/d	<i>Без срока</i>
MBC	<i>Very fine</i>		

- () Каждая цифра или буква в скобках, либо не распознаваемая, либо тяжело распознаваемая. Если речь идет, об оценке лота, учитываются условия и характеристика чеканки.



AUREO
&
Calicó

Redactado por TERESA SISÓ y EDUARD DOMINGO
LICENCIADOS EN HISTORIA Y NUMISMÁTICOS PROFESIONALES

y LLUÍS LALANA
NUMISMÁTICO PROFESIONAL

COLABORACIÓN

Xavier Calicó

ANÁLISIS



FOTOSTUDIO



LÜBKE & WIEDEMANN
BENJAMIN SEIFERT
Leonberg (Alemania)

ASESORAMIENTO FISCAL



DANIEL REY

EQUIPO TÉCNICO:

Ibai ABAD
Montserrat BERDÚN
Alberto BERNALDO
Ramón BERNALDO
Marisa CANALES
David DE SAINT-GERMAIN
Raúl ESTEBAN
Berta MENINO
Daniel MEZQUITA
Olaya MEZQUITA
Òscar PERETÓ
David RAYA
Mercedes ROMERO
Omar SANCHO



**U.S. MEXICAN
NUMISMATIC
ASSOCIATION**



AMERICAN
NUMISMATIC
ASSOCIATION

Subasta organizada de acuerdo con las reglas de la AINP
Auction sale conducted according to the IPN rules
Vente publique organisée en conformité avec les règles de l'AINP

TEXTOS EN INGLÉS
disponibles en
la página web



AUREO
&
Calicó

SUBASTA PÚBLICA EN SALA
FLOOR AUCTION

Martes, 12 de diciembre de 2023
Tuesday, December 12th, 2023

SUBASTA ONLINE
11 horas / 11 am

Miércoles, 13 de diciembre de 2023
Wednesday, December 13th, 2023

SUBASTA EN SALA
11 y 16 horas / 11 am and 4 pm

Jueves, 14 de diciembre de 2023
Thursday, December 14th, 2022

PRIETO, vol. VII
16 horas / 4 pm

PUJE EN DIRECTO

www.aureo.com

BID ONLINE

EXAMEN DE LOS LOTES

A partir del 4 de diciembre
(6 y 8 festivos)

Lunes - Jueves: 9:30 - 13:30 / 16 - 19 h.
Viernes: 9:30 - 13:30 / 16 - 18:30 h.

Las órdenes se aceptarán hasta el martes
12 de diciembre a las 19h. Para participar
telefónicamente durante la subasta debe
comunicarlo antes del lunes 11 de diciembre

También puede encontrarnos en:

 **NumisBids**
The Online Portal for Coin Auctions

biddr

LOTS VIEWING

Beginning December 4th
(6th and 8th are holidays)

Monday - Thursday: 9:30 - 1:30 / 4 - 7 pm.
Friday: 9:30 - 1:30 / 4 - 6:30 pm.

*Phone and mail bids accepted until Tuesday
December 12th at 7 pm. If you wish to parti-
cipate by phone you must advise us prior to
Monday December 11th.*

You can also find us:

 **bid inside**
Auction Software

NUMIS24

Miércoles, 13 de diciembre

ÍNDICE

Páginas

Lotes

1a sesión, a las 11 horas

15 1001-1060

Monedas griegas

21 1061-1176

Monedas romanas

31 1177-1185

Monedas bizantinas

32 1186-1210

Colección de Áureos

35 1211-1249

Monedas antiguas de Hispania

38 1250-1259

Acuñaciones suevas y monedas visigodas

39 1260-1269

Monedas de Al Andalus

Monedas medievales

40 1270-1287

Comtats catalans

41 1288-1330

Corona catalano-aragonesa

45 1331-1343

Reinos de Castilla y León

46 1344-1347

Reino de Navarra

Monarquía española

47 1348-1355

Reyes Católicos

48 1356-1426

Dinastía de los Austrias

2a sesión, a las 16 horas

57 1427-1668

Dinastía de los Borbones (hasta Fernando VII)

79 1669-1719

Colección Val y Mexía

83 1720-1776

Dinastía de los Borbones (Isabel II)

87 1777-1825

Centenario de la Peseta

93 1826-1884

Monedas extranjeras

100 1885-1888

Lotes de conjunto

101 1889

Monetario

MONEDAS ANTIGUAS

GRECIA - HELENISMO



- 1001** (s. IV-III a.C.). Galia. Massalia. Óbolo. (S. 72) (De la Tour 580). Anv.: Cabeza de Apolo a izquierda. Rev.: Rueda dividida en cuatro espacios; M y A en los cuadrantes inferiores. 0,59 g. **EBC-/EBC**. Est. 90 **60.-**
- 1002** Galia. Volcae Tectosages. Óbolo. (Savés 414 var). Anv.: Cabeza estilizada, delante rama. Rev.: Cruz con ω /hacha y $\bullet\bullet$ en los cuadrantes. 0,49 g. **MBC+**. Est. 100 **60.-**
- 1003** (s. II-I a.C.). Galia. Dracma "à la croix". (De la Tour falta) (Savès 118). Anv.: Cabeza de arte bárbaro a izquierda, delante adorno. Rev.: Cruz con punto central y lúnulas y hacha en los espacios. Grupo "à tête triangulaire" de Savès. 3,21 g. **EBC-**. Est. 125 **90.-**



- 1004** (540-510 a.C.). Italia. Metaponto. Tridracma. (S. 235 var) (CNG. I, 1027). Anv.: MET. Espiga. Rev.: Espiga incusa. Atractiva. 7,82 g. **EBC-**. Est. 1.500 **1.000.-**
Ex Bertolami/ACR 22/06/2016, nº 70.
- 1005** (510-480 a.C.). Italia. Krotón. Estátera. (S. 256 var) (CNG. I, falta). Anv.: $\Phi\Gamma\Omega\Theta\Omega$ (retrógrada). Trí-pode con patas de león, a derecha grulla parada a izquierda. Rev.: Trí-pode incuso. Bella. Rara así. 7,94 g. **EBC**. Est. 3.000 **2.500.-**
Ex Gorny & Mosch 17/03/2008, nº 40.



- 1006** (325-275 a.C.). Italia. Fistelia. Óbolo. (S. falta) (CNG. I, 505). Anv.: Cabeza femenina tres cuartos de frente a izquierda. Rev.: León marchando a izquierda, encima estrella, en exergo serpiente a izquierda. 0,55 g. **EBC**. Est. 125 **90.-**
Ex Astarte 12/06/2010, nº 29.
- 1007** (272-240 a.C.). Italia. Taras. Didracma. (S. falta) (CNG. I, 892). Anv.: Jinete galeado, con lanza y escudo, en caballo al paso; delante H, debajo Γ -HPAK/ Λ HTO Σ . Rev.: (TA)PA(Σ). Taras cabalgando sobre delfín a izquierda, sosteniendo flor y cornucopia; detrás Γ y thymiaterion. 5,94 g. **MBC+**. Est. 250 **150.-**
- 1008** (214-210 a.C.). Sicilia. Akragas. 1/4 de shekel o dracma. (S. 6602, de Hiempsal II) (CNG. II, 172). Anv.: Cabeza imberbe coronada de espigas. Rev.: Caballo saltando, debajo Δ ; todo en láurea. 2,78 g. **MBC+**. Est. 300 **200.-**



- 1009** (455-430 a.C.). Sicilia. Leontini. Hemilitra. (S. 829 var) (CNG. II, 697). Anv.: LEON. Cabeza de león con las fauces abiertas. Rev.: Grano de cebada entre $\bullet\bullet\bullet$ / $\bullet\bullet\bullet$. 0,33 g. **MBC+**. Est. 350 **200.-**
- 1010** (240-216 a.C.). Hierón II (275-215 a.C.). Sicilia. Siracusa. 16 litras. (S. 989 var) (CNG. II, 1556). Anv.: Cabeza velada y diademada de Filistis a izquierda, detrás Σ y cornucopia. Rev.: ΒΑΣΙΛΙΣΣΑΣ/ (Φ I) Δ I Σ TIAO(Σ). Victoria con palma, en quadriga al paso; delante K. Leve grieta. Hojas en reverso. 13,66 g. (**EBC-**). Est. 800 **600.-**
- 1011** (430-390 a.C.). Macedonia. Akantos. Tetróbolo. (S. 1369 var) (CNG. III, 392). Anv.: Prótomo de toro arrodillado a izquierda con la cabeza vuelta, encima Γ^E . Rev.: Cuatripartito incuso, con superficie granulada. Bella. Escasa así. 2,20 g. **EBC**. Est. 450 **350.-**
Ex Elsen 11/09/2010, nº 76.



- 1012** (323-322 a.C.). Tracia. Abdera. Dracma. (S. 1554 var) (CNG. III, 1227g). Anv.: ΑΒΔΗ/(P)ΙΤΕΩΝ. Gri-
fo tumbado a izquierda. Rev.: ΕΠΙ/(ΓΙΟ)ΛΥΦ/ΑΝΤΟ/(Υ). Cabeza laureada de Apolo, en gráfila
cuadrada. Preciosa pátina. Escasa así. 2,47 g. **EBC**. Est. 800
Ex Tkalec 17/05/2010, nº 28.



- 1013** Koson (42-29 a.C.). Estátera de oro. (S. 1733 var) (CNG. III, 2049). Anv.: ΚΟΣΩΝ. Tres figuras toga-
das marchando a izquierda, la primera y la tercera con hacha al hombro, delante **Ρ**. Rev.: Águila
a izquierda sobre cetro, con láurea en la garra. 8,37 g. **EBC**. Est. 1.200



- 1014** (148-80 a.C.). Islas de Tracia. Tasos. Tetradracma. (S. 1759) (CNG. VI, 359). Anv.: Cabeza de Dio-
nisos joven diademada y coronada de hiedra. Rev.: ΗΡΑΚΛΕΟΥ/ΣΩΤΗΡΟΣ/ΘΑΣΙΩΝ. Hera-
cles desnudo en pie a izquierda, con la clava y la piel de león; delante **Μ**. 16,73 g. **EBC/-EBC**.
Est. 350
Ex Áureo & Calicó 26/05/2010, nº 15.



- 1015** (275/210-48 a.C.). Iliria. Epidamnus-Dyrrhachium. Dracma. (S. 1901 var) (CNG. III, 40). Anv.:
ΘΕΟΔΟΤΟ(Σ). Vaca amamantando a un ternero al cual mira, arriba estrella. Rev.: ΔΥΡ./
ΦΑΛΛΑ/ΚΡΙ/(Ω)ΝΟΣ alrededor de doble motivo floral. 3,34 g. **MBC+**. Est. 110



- 1016** (356-320 a.C.). Tesalia. Larissa. Dracma. (S. 2121) (CNG. IV, 454). Anv.: Cabeza de la ninfa Laris-
sa tres cuartos de frente a izquierda. Rev.: ΛΑΡΙΣ/ΑΙΩΝ. Caballo olfateando, debajo planta.
5,92 g. **MBC+**. Est. 300



- 1017** (454-404 a.C.). Ática. Atenas. Tetradracma. (S. 2526) (CNG. IV, 1597). Anv.: Cabeza de Palas con
yelmo ornado de hojas de olivo y volutas. Rev.: ΑΘΕ. Lechuza parada mirando de frente, encima
ramita de olivo y creciente; todo en cuadrado incuso. 17,04 g. **EBC**. Est. 1.000
Ex Elsen 10/12/2005, nº 84.



- 1018** (98/7 a.C.). Atica. Atenas. Tetradracma. (S. 2554 var) (CNG. IV, 1602). Anv.: Cabeza de Palas Par-
tenos con yelmo ateniense de triple penacho, ornado de Pegaso. Rev.: Lechuza parada sobre
ánfora tumbada e ¿inscrita?; en campo Α-ΘΕ/ΔΗ-ΜΗ/ΤΡΙ-ΟΣ/ΑΓΑ/ΘΙΠ/ΠΟΣ/ΑΠ, a derecha,
los gorros de los Dióscuros, debajo (--); todo en corona de olivo. 16,57 g. **MBC+**. Est. 400



- 1019** (s. II a. C.). Aiolis. Myrina. Tetradracma. (S. 4216) (BMC. XVII, 19). Anv.: Cabeza laureada de Apolo
de Grynion. Rev.: ΜΥΡΙΝΑΙΩΝ. Apolo de Grynion en pie, sosteniendo pátera y rama de laurel
con cintas, a sus pies el ónfalos y ánfora; detrás **ΙΑΙ**; todo en láurea. 17,09 g. **EBC+**. Est. 1.500
Ex Áureo & Calicó 13/03/2008, nº 1001.



- 1020** (340-320 a.C.). Islas de Caria. Rodas. Didracma. (S. 5037) (CNG. VI, 1433). Anv.: Cabeza de Helios
tres cuartos de frente. Rev.: (P)ΟΔΙΟΝ. Rosa vista de frente con capullo, a izquierda racimo y
E; todo en cuadrado incuso. Bella. 6,78 g. **EBC**. Est. 1.300



- 1021** (s. III-II a.C.). Islas de Caria. Rodas. Dracma. (S. 5052 var) (CNG. VI, falta). Anv.: Cabeza de Helios
tres cuartos de frente. Rev.: Rosa vista de frente con capullo, entre P-O; a derecha clava, encima
(ΑΡ)ΙΣΤΟΚΡΑ(ΤΗ)Σ. Bella pátina. 2,71 g. **EBC**. Est. 175



- 1022** (205-190 a.C.). Islas de Caria. Rodas. Dracma. (S. 5089 var) (CNG. VI, 1453). Anv.: Cabeza de Helios
tres cuartos de frente. Rev.: Rosa vista de frente con capullo, entre P-O; a izquierda clava, enci-
ma (Σ)ΤΑΣΙΩΝ. 2,44 g. **MBC+**. Est. 125

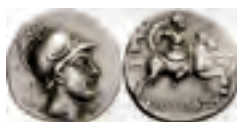

- 1023** (s. II a.C.). Islas de Caria. Perea rodia. Dracma. (S. 5092). Anv.: Cabeza de Helios tres cuartos de frente. Rev.: Rosa vista de frente con capullo, entre I-Ω, encima EPMIAΣ. 2,64 g. **EBC+**. Est. 300
Ex Elsen 10/12/2005, nº 80. **200.-**
- 1024** (166-84 a.C.). Frigia. Kibyra. Dracma. (S. 5126 var) (BMC. XXV, 7). Anv.: Cabeza imberbe galeada. Rev.: KIBYPATΩ(N). Jinete galopando, con escudo y lanza; detrás rosa. 2,96 g. **MBC+**. Est. 125 **75.-**
- 1025** (s. II-I a.C.). Panfilia. Side. Tetradracma. (S. 5436). Anv.: Cabeza de Palas con yelmo corintio con crinera. Rev.: Victoria marchando a izquierda con corona, delante granada; en campo KΛE-YX. 16,26 g. **MBC+/EBC-**. Est. 500 **400.-**
Ex CGB 29/04/2010, nº 217.



- 1026** (31-30 a.C.). Cilicia. Aigeai. Tetradracma. (S. falta) (SNG. Suiza 1655). Anv.: Busto velado y torreado de Tyche en gráfila de collar. Rev.: ΑΙΓΕΑΙΩΝ. Palas en pie a izquierda, con Victoria, lanza y escudo; delante ΔΙ y clava, detrás Δ, en exergo ΙϚ; todo en láurea. 14,25 g. **EBC+/EBC-**. Est. 1.500
Ex Elsen 10/09/2005, nº 74. **1.000.-**
- 1027** Mazaioi (361-334 a.C.). Cilicia. Tarso. Estátera. (S. 5650). Anv.: Baal de Tarso sentado a izquierda, mirando de frente, con águila, espiga y racimo de uvas, y cetro rematado de loto; delante letras arameas, detrás ΙΥΡΙΛΥ, bajo el trono ϣ. Rev.: León atacando a un toro a izquierda, encima ϣΙΙϣ. Bella. 10,68 g. **EBC+**. Est. 650 **500.-**
Ex Elsen 10/12/2005, nº 127.
- 1028** Evagoras I (411-373 a.C.). Chipre. Salamina. 1/3 de estátera. (S. 5807 var) (BMC. XXIV, 60). Anv.: Heracles desnudo sentado sobre roca, sosteniendo la clava y cuerno, detrás arco; letras chipriotas alrededor. Rev.: Cabra tumbada, letras chipriotas alrededor. 3,04 g. **EBC-**. Est. 175 **125.-**



- 1029** (95-94 a.C.). Fenicia. Tiro. Tetradracma. (S. 5918 var) (CNG. X, 357). Anv.: Cabeza laureada de Melkart joven. Rev.: ΤΥΡΟΥ ΙΕΡΑΣ (ΚΑΙ Α)ΣΥΛΟΥ. Águila parada a izquierda sobre proa, al fondo palma; delante ΒΛ (=año 32) y clava, detrás monograma; entre las patas letra fenicia. 13,57 g. **MBC+**. Est. 1.500 **1.300.-**
- 1030** Arabia Félix. Himyaritas. (s. I-II d.C.). 'Amdan Bayyin Yanaf. Raidan. ¿Quinario?. (S.GIC. 5717). Anv.: Cabeza imberbe, en torques. Rev.: Pequeña cabeza imberbe, entre monogramas; alrededor leyenda himyarita. 1,11 g. **EBC-**. Est. 120 **70.-**
Ex ANE 07/05/1991, nº 3.
- 1031** (311-280 a.C.). Babilonia. Tetradracma. (S. 6147 var) (BMC. XXVIII, 37). Anv.: Baal sentado a izquierda, sosteniendo cetro. Rev.: León marchando a izquierda, encima Γ. 16,85 g. **MBC+/EBC-**. Est. 500 **350.-**



- 1032** Reino de Persis. (s. I a.C.). Oxathres. Hemidracma. (S. 6211). Anv.: Su busto diademado y acorazado a izquierda, detrás monograma. Rev.: El Rey en pie a izquierda, con cetro, frente a un altar encendido; alrededor leyenda aramea. 1,73 g. **EBC**. Est. 150 **100.-**
- 1033** (216-211 a.C.). Ocupación cartaginesa del Sudoeste de Italia. ¿Cartago?. 1/4 de shekel. (S. 6499 sim) (CNG. I, 1386). Anv.: Cabeza de Tanit a izquierda coronada de espigas. Rev.: Caballo parado. Bella. 2,01 g. **EBC**. Est. 500 **350.-**
Ex Elsen 10/12/2005, nº 53.



- 1034** (241-238 a.C.). Zeugitana. Cartago. Shekel. (S. 6544). Anv.: Cabeza de Heracles joven a izquierda con la piel de león. Rev.: León marchando, encima Ψ , en exergo (ΛΙ)ΒΥΩΝ. Revuelta libia. 7,74 g. **MBC**. Est. 500

IMPERIO MACEDONIO



- 1035** Filipo II (359-336 a.C.). Anfípolis. Estátera de oro. (S. 6663 var) (CNG. III, 845). Anv.: Cabeza laureada de Apolo. Rev.: ΦΙΛΙΠΠΟΥ. Biga al galope, conducida por un auriga con fusta; bajo los caballos \uparrow . 8,57 g. **MBC**. Est. 2.000
- 1036** Filipo II (359-336 a.C.). Anfípolis. Estátera de oro. (S. 6663 var) (CNG. III, 847). Anv.: Cabeza laureada de Apolo. Rev.: (Φ)ΙΛΙΠΠ(ΟΥ). Biga al galope, conducida por un auriga con fusta; bajo los caballos grano de cebada. Cospel oblongo. Atractiva. 8,57 g. **(EBC-)**. Est. 2.200



- 1037** Alejandro III, Magno (336-323 a.C.). Macedonia. Estátera de oro. (S. 6702 var) (MJP. 168c). Anv.: Cabeza de Palas con yelmo corintio con crinera, ornado de serpiente. Rev.: ΑΛΕΞΑΝΔΡΟΥ. Victoria en pie a izquierda, con corona y mástil de navío; delante crátera. 8,57 g. **MBC-**. Est. 1.200
- 1038** Alejandro III, Magno (336-323 a.C.). ¿Sidón?. Estátera de oro. (S. 6706 var). Anv.: Cabeza de Palas con yelmo corintio con crinera, ornado de grifo. Rev.: (Α)ΛΕΞΑΝΔΡΟΥ. Victoria en pie a izquierda, sosteniendo corona y mástil de navío. 8,55 g. **EBC-**. Est. 2.500



- 1039** (204-203 a.C.). Alejandro III, Magno (336-323 a.C.). Aspendos. Tetradracma. (S. 5401 var) (MJP. 2889). Anv.: Cabeza de Heracles joven con la piel de león. Rev.: (Α)ΛΕΞ(Α)ΝΔΡΟΥ. Zeus sentado a izquierda, sosteniendo águila y cetro; delante $\text{P}\Sigma/\text{O}$ (=año 9). 16,17 g. **MBC+**. Est. 450
- 1040** Alejandro III, Magno (336-323 a.C.). Temnos. Tetradracma. (S. 4225 var) (MJP. 1687). Anv.: Cabeza de Heracles joven con la piel de león. Rev.: ΑΛΕΞΑΝΔΡΟΥ. Zeus sentado a izquierda, con águila y cetro; delante $\text{P}\Sigma$, monograma y oinokoe dentro de parras. Buen ejemplar. 16,54 g. **EBC-/MBC+**. Est. 300



- 1041** Alejandro III, Magno (336-323 a.C.). Odessus. Tetradracma. (S. 6713 var) (MJP. 1205). Anv.: Cabeza de Heracles joven con la piel de león. Rev.: (Β)ΑΣΙΛΕΩΣ (ΑΛ)ΕΞΑΝΔΡΟΥ. Zeus sentado a izquierda, con águila y cetro; delante ΕΣΤΙ, bajo el trono P . Bella. 16,43 g. **EBC/EBC+**. Est. 350
- 1042** (175-125 a.C.). A nombre de Alejandro Magno. Tracia. Mesembria. Tetradracma. (S. falta) (CNG. III, 1568). Anv.: Cabeza de Heracles joven con la piel de león. Rev.: ΒΑΣΙΛΕΩΣ/ΑΛΕΞΑΝΔΡΟΥ(Υ). Zeus sentado a izquierda, sosteniendo águila y cetro; delante yelmo corintio y (ΔΑ), bajo el trono P . 16,44 g. **EBC**. Est. 350



- 1043** Alejandro III, Magno (336-323 a.C.). Mylasa. Dracma. (S. 6730 var) (MJP. 2479). Anv.: Cabeza de Heracles joven con la piel de león. Rev.: ΑΛΕΞΑΝΔΡΟ(Υ). Zeus sentado a izquierda, sosteniendo águila y cetro; delante monograma, bajo el trono ΕΥ. 4,15 g. **EBC-**. Est. 110 **70.-**
- 1044** Filipo III, Arridaeo (323-317 a.C.). Abydos. Estátera de oro. (S. 6746 var) (MJP. P30b). Anv.: Cabeza de Palas con yelmo corintio con crinera, ornado de serpiente. Rev.: ΦΙΛΙΠΠΟΥ. Victoria en pie a izquierda, con corona y mástil de navío; delante Μ y cornucopia. Prueba de oro en canto. 8,55 g. (**MBC+**). Est. 1.500 **1.000.-**

IMPERIO SELÉUCIDA



- 1045** Antíoco V, Eupator (164-162 a.C.). Antioquía ad Orontem. Tetradracma. (S. 7004) (CNG. IX, 752). Anv.: Su cabeza diademada, en gráfila de collar. Rev.: ΒΑΣΙΛΕΩΣ/ΑΝΤΙΟΧΟΥ/ΕΥΠΑΤΟΡ. Zeus sentado a izquierda, sosteniendo Victoria y cetro; delante monograma. Anverso algo des-centrado. 16,70 g. **MBC+**. Est. 500 **325.-**
- 1046** Demetrio I, Soter (162-150 a.C.). Antioquía ad Orontem. Tetradracma. (S. 7014 var) (CNG. IX, 795f). Anv.: Su cabeza diademada, en láurea. Rev.: ΒΑΣΙΛΕΩΣ/ΔΗΜΗΤΡΙΟΥ. Tyche con cetro y cornucopia, sentada a izquierda en trono soportado por un monstruo femenino alado; delante monograma. 16,73 g. **MBC+**. Est. 500 **300.-**



- 1047** Antíoco VII, Euergetes (138-129 a.C.). Antioquía ad Orontem. Tetradracma. (S. 7092 var) (CNG. IX, 1067d). Anv.: Su cabeza diademada, en gráfila de collar. Rev.: ΒΑΣΙΛΕΩΣ/ΑΝΤΙΟΧΟΥ/ΕΥΕΡΓΕΤΟΥ. Palas en pie a izquierda, con Victoria, lanza y escudo; delante Α/Α, detrás Ρ; todo en láurea. 16,44 g. **EBC-**. Est. 300 **200.-**
- 1048** (137-136 a.C.). Antíoco VII, Euergetes (138-129 a.C.). Tiro. Tetradracma. (S. 7094) (CNG. IX, 1074). Anv.: Su busto diademado y drapeado. Rev.: ΑΝΤΙΟΧΟΥ ΒΑΣΙΛΕΩΣ. Águila parada a izquierda sobre proa, al fondo palma; delante Α/ΡΕ y Ψ sobre clava, detrás ΑΣ/ΡΟΡ, entre las palas ΡΡ. 14,04 g. **EBC-**. Est. 300 **225.-**



- 1049** (132-131 a.C.). Antíoco VII, Euergetes (138-129 a.C.). Tiro. Didracma. (S. 7095 var) (CNG. IX, 1077). Anv.: Su busto diademado y drapeado. Rev.: Α(ΝΤΙΟ)ΧΟΥ ΒΑΣΙΛΕΩΣ. Águila parada a izquierda sobre proa, al fondo palma; delante Α/ΡΕ y Ψ sobre clava, detrás ΑΣ/ΑΙΡ, entre las patas ΡΡ. 7,08 g. **MBC**. Est. 150 **90.-**
- 1050** (126-125 a.C.). Demetrio II, Nicator (146-148/129-125 a.C.). Tiro. Tetradracma. (S. 7105 var) (CNG. IX, 1122). Anv.: Su busto diademado y drapeado. Rev.: ΔΗΜΗΤΡΙΟΥ Β(Α)ΣΙΛΕΩΣ. Águila parada a izquierda sobre proa, al fondo palma; delante Α/ΡΕ y Ψ sobre clava, detrás ΑΣ/ΙΡΡ, entre las patas Μ. 13,69 g. **MBC+**. Est. 250 **175.-**
- 1051** Antíoco VIII, Grypos (121-96 a.C.). Antioquía ad Orontem. Tetradracma. (S. 7145 var) (CNG. IX, 1200). Anv.: Su cabeza diademada, en gráfila de collar. Rev.: ΒΑΣΙΛΕΩΣ/ΑΝΤΙΟΧΟΥ/ΕΠΙΦΑΝΟΥΣ. Zeus sentado a izquierda, sosteniendo Victoria y cetro; delante Ε/Α, bajo el trono Α; todo en láurea. 15,87 g. **MBC+**. Est. 225 **150.-**

REINO DE PÉRGAMO



- 1052** Eumenes I (263-241 a.C.). Tetradracma. (S. 7218). Anv.: Cabeza laureada de Filetairo. Rev.: ΦΙΛΕΤΑΙΡΟΥ. Palas sentada a izquierda, con escudo, lanza y acodada a una estatuilla de esfinge; en campo hoja de hiedra, en el trono Λ , detrás arco. 16,98 g. **MBC+**. Est. 500 **300.-**

REINOS DE BACTRIA E INDOGRIEGOS



- 1053** Antimaco I (hacia 174-165 a.C.). Pushkalavati. Tetradracma. (S. 7542 var) (CNG. XII, 106). Anv.: Su busto diademado y drapeado, con Kausia. Rev.: (ΒΑΣΙΛΕΩΣ Θ)ΕΟΥ/ΑΝΤΙΜΑΧΟΥ. Poseidón frontal y en pie, sosteniendo tridente y palma; a derecha monograma. Doble acuñación en reverso. Grieta. 16,50 g. (**MBC+**/**MBC**). Est. 500 **350.-**
Ex Áureo 01/03/2000, nº 1007.
- 1054** Eucrátides (171-145 a.C.). Tetradracma. (S. 7570 var) (CNG. XII, 131). Anv.: Su busto diademado y drapeado con yelmo ornado de asta de toro y crinera en gráfila de collar. Rev.: ΒΑΣΙΛΕΩΣ ΜΕΓΑΛΟΥ/ΕΥΚΡΑΤΙΔΟΥ. Los Dióscuros cabalgando con sendas lanzas y palmas; debajo monograma. Pequeña hoja saltada en canto. 16,82 g. **EBC+**. Est. 600 **400.-**
Ex Áureo 01/07/1997, nº 10.



- 1055** Menandro I (155-130 a.C.). Dracma. (S. 7600 var) (CNG. XII, 191). Anv.: ΒΑΣΙΛΕΩΣ ΣΩΤΗΡΟΣ/ΜΕΝΑΝΔΡΟΥ. Su busto diademado y drapeado. Rev.: Palas Promachos en pie a izquierda, blandiendo haz de rayos y escudo, delante monograma; leyenda karosti alrededor. 2,40 g. **EBC**. Est. 80 **60.-**
- 1056** Hermaios (105-90 a.C.). Dracma. (S. 7740 sim) (CNG. XII, 302). Anv.: ΒΑΣΙΛΕΩΣ ΣΩΤΗ(ΡΟ)Σ/ΕΡΕΜΑΙ(Ο)Υ. Su busto diademado y drapeado. Rev.: Zeus radiado sentado de frente, levantando la diestra y sosteniendo cetro, a derecha monograma; leyenda karosti alrededor. Imitación Indo-Escita. 2,07 g. **EBC**. Est. 80 **60.-**

EGIPTO PTOLEMAICO



- 1057** Ptolomeo VI, Filometor (180-145 a.C.). Tetradracma. (S. 7895). Anv.: Cabeza diademada de Ptolomeo I, con la égida. Rev.: ΠΤΟΛΕΜΑΙΟΥ ΒΑΣΙΛΕΩΣ. Águila parada a izquierda sobre haz de rayos. 13,57 g. **MBC+**. Est. 225 **150.-**
- 1058** (51 a.C.). Ptolomeo XII, Neo Dionisos (80-58/55-51 a.C.). Tetradracma. (S. 7948). Anv.: Cabeza diademada de Ptolomeo I, con la égida. Rev.: ΠΤΟΛΕΜΑΙΟΥ ΒΑΣΙΛΕΩΣ. Águila parada a izquierda sobre haz de rayos; delante $\Lambda\Lambda$ (=año 30) y tocado de Isis, detrás $\Pi\Lambda$. 14,33 g. **MBC+**. Est. 175 **125.-**

IMPERIO GUPTA



- 1059** Samudragupta (335-380 d.C.). Dinar. (Fr. 70) (Mitchiner A. & C.W. 4775). Buen ejemplar. 7,69 g. **MBC+**. Est. 700 **500.-**
- 1060** Samudragupta (335-380 d.C.). Dinar. (Fr. 74) (Mitchiner A. & C.W. 4790). 7,63 g. **MBC**. Est. 600 **400.-**

REPÚBLICA ROMANA



- 1061** (217-215 a.C.). Anónima. Uncia. (Spink 615) (Craw. 38/6). Anv.: Cabeza galeada de Roma a izquierda, detrás •. Rev.: Proa, encima ROMΛ, debajo •. 12,02 g. **MBC+**. Est. 250 **200.-**
Ex Bertolami/ACR 29/10/2014, n° 367.
- 1062** (hacia 217-214 a.C.). Anónima. 1/2 didracma. (Bab. 25) (Craw. 28/4). Anv.: Cabeza imberbe laureada de Jano bifronte. Rev.: ROMΛ. Júpiter con rayo y cetro, en cuadriga conducida por la Victoria, a izquierda. Leve muesca en borde. Muy escasa. 3,06 g. **(EBC-)**. Est. 600 **450.-**
- 1063** (225-212 a.C.). Anónima. Didracma. (Bab. 24) (S. 24a) (Craw. 42/1). Anv.: Cabeza laureada de Jano imberbe. Rev.: ROMΛ (en relieve en cartela). Júpiter lanzando rayo y sosteniendo cetro, en cuadriga al galope conducida por una Victoria; bajo los caballos espiga. 6,38 g. **EBC+**. Est. 2.000 **1.500.-**
Ex Gemini I 11/01/2005, n° 271.
Ex Gorny & Mosch 12/10/2009, n° 294.



- 1064** (hacia 146 a.C.). Gens Antestia. Denario. (Bab. 1) (Craw. 219/1e). Anv.: C. ANTSTI. Cabeza galeada de Roma, bajo el mentón X. Rev.: ROMA. Los Dióscuros cabalgando con lanza, bajo los caballos perro corriendo. 3,94 g. **MBC+/EBC-**. Est. 180 **120.-**
- 1065** (hacia 104 a.C.). Gens Appuleia. Denario. (Bab. 1) (S. 1 var) (Craw. 317/3a). Anv.: Cabeza galeada de Roma a izquierda. Rev.: (L). SATVRN. Saturno con guadaña, en cuadriga al galope; encima H. Incisión en canto. 3,96 g. **(EBC)**. Est. 150 **110.-**
- 1066** (hacia 137 a.C.). Gens Baebia. Denario. (Bab. 12) (Craw. 236/1c). Anv.: TAMPIL. Cabeza galeada de Roma a izquierda, bajo el mentón X. Rev.: ROMA. (M). BAEBI. Q. (F). Apolo desnudo con palma, arco y flecha, en cuadriga al galope. Incisión de acuñación en anverso. 3,81 g. **(EBC)**. Est. 225 **180.-**
Ex Elsen 13/06/2009, n° 134.



- 1067** (hacia 63 a.C.). Gens Cassia. Denario. (Bab. 10) (Craw. 413/1). Anv.: Busto velado y drapeado de Vesta a izquierda, detrás Kylix, bajo el mentón A. Rev.: (L)ONGIN. III V. Figura masculina depositando una tableta inscrita V en una cista. Muy bella. 3,86 g. **EBC+**. Est. 300 **200.-**
Ex Elsen 19/09/1998, n° 428.
Ex Elsen 10/12/2005, n° 209.
- 1068** (49 a.C.). Gens Cornelia. Denario. (Bab. 64) (Craw. 445/1a). Anv.: Trisqueles con cabeza de Medusa en el centro, entre las piernas espigas. Rev.: LENT. MAR. COS. Júpiter en pie, sosteniendo haz de rayos y águila; delante guadaña. Leve grieta. Muy bella. Rara. 3,80 g. **EBC+**. Est. 2.000 **1.200.-**
- 1069** (41 a.C.). Gens Domitia. Denario. (Bab. 21) (Craw. 519/2). Anv.: AHENOBAR. Cabeza desnuda de Lucio Ahenobarbo. Rev.: CN. DOMITIVS IMP. Trofeo sobre proa. 3,81 g. **MBC+**. Est. 500 **300.-**



- 1070** (hacia 54 a.C.). Gens Junia. Denario. (Bab. 31) (Craw. 433/1). Anv.: LIBERTAS. Cabeza de la Libertad. Rev.: BRVTVS. El cónsul Junio Bruto marchando a izquierda, entre dos lictores, precedido del accensus. Buen ejemplar. 4,14 g. **EBC-**. Est. 800
Ex CGB 19/10/2006, nº 506.
- 1071** (hacia 82 a.C.). Gens Marcia. Denario. (Bab. 24) (Craw. 363/1d). Anv.: Cabeza laureada de Apolo. Rev.: L. CENSOR. El sátiro Marsias en pie a izquierda, levantando la diestra y portando odre al hombro, tras él columna con estatua encima. 4,22 g. **MBC+**. Est. 150



- 1072** (hacia 54 a.C.). Gens Pompeia. Denario. (Bab. 5) (Craw. 434/2). Anv.: (Q). POMPEI. Q. F. RVFVS COS. Silla curul entre flecha y rama de laurel. Rev.: SVLLA CO(S). Q. POMPEI. RVF. Silla curul entre lituo y láurea. Bella. Escasa así. 4,23 g. **EBC**. Est. 250
- 1073** (hacia 100 a.C.). Gens Servilia. Denario. (Bab. 14) (Craw. 328/1). Anv.: RVLLI. Busto galeado de Minerva a izquierda drapeado con la égida. Rev.: P. SERVILI. M. F. Victoria con palma, en biga al galope; bajo los caballos P. 3,94 g. **MBC+**. Est. 150
Ex Elsen 14/06/2008, nº 210.
- 1074** (hacia 108-107 a.C.). Gens Valeria. Denario. (Bab. 11) (Craw. 306/1). Anv.: Busto de la Victoria alada, bajo el mentón X. Rev.: L. VALERI. (FLACCI). Marte en pie a izquierda, con lanza y trofeo, entre ápex y espiga. 3,99 g. **MBC+**. Est. 150

IMPERIO ROMANO



- 1075** (42-40 a.C.). Sexto Pompeyo. Denario. (Spink 1392) (S. 17, como Pompeyo Magno) (Craw. 511/3a). Anv.: MAG. PIVS IMP. (ITER). Su cabeza desnuda detrás praeferículo, delante lituo. Rev.: PRÆF. (C)LAS. ET ORÆ. (MAR)IT. EX S. C. Anapias y Anfinomo con sus padres, a hombros; entre ellos Neptuno apoyando el pie sobre proa y sosteniendo acrostolium. Rayitas. 3,79 g. **(MBC-)**. Est. 300
- 1076** (42-40 a.C.). Sexto Pompeyo. Denario. (Spink 1393) (S. 2) (Craw. 511/4a). Anv.: MAG. PIVS IM(P. ITER). El faro de Messina coronado por la estatua de Neptuno, sobre galera con águila legionaria, acrostolium, tridente y vara. Rev.: PRÆF. CLAS. ET ORÆ (MAR)IT. EX S. C. El monstruo Schylla blandiendo timón. Limpia. Rara. 3,71 g. **(MBC-)**. Est. 350



- 1077** (46 a.C.). Julio César. Áureo. (Spink 1395) (Co. 2) (Craw. 466/1) (Calicó 37c). Anv.: C. CAESAR COS. TER. Cabeza velada de ¿Vesta?. Rev.: A. HIRTIVS P. R. Lituo, praeferículo y segur. 8 g. **EBC-**. Est. 3.500



- 1078** (49 a.C.). Julio César. Denario. (Spink 1399) (S. 49) (Craw. 443/1). Anv.: CAESAR. Elefante aplastando a una serpiente. Rev.: Símpulo, aspérgilo, ségur y ápex. ¿Contramarca?. Golpe en canto. 3,90 g. **(MBC-)**. Est. 250
- 1079** (49 a.C.). Julio César. Denario. (Spink 1399) (S. 49) (Craw. 443/1). Anv.: CAESAR. Elefante aplastando a una serpiente. Rev.: Símpulo, aspérgilo, ségur y ápex. 3,84 g. **MBC**. Est. 500
- 1080** (46 a.C.). Julio César. Denario. (Spink 1403/1) (S. 4a) (Craw. 467/1a). Anv.: DICT. ITER. COS. TERT. Cabeza de Ceres coronada de espigas. Rev.: (AV)GVR. PONT. MAX. Símpulo, aspérgilo, praeferículo y lituo; a derecha D. 3,56 g. **MBC+**. Est. 250



- 1081** (44 a.C.). Julio Cesar. Denario. (Spink 1413) (S. 38) (Craw. 480/10). Anv.: CAESAR DICT. PERPET(V) O. Su cabeza laureada. Rev.: (P. SEP)VLLIVS MACER. Venus en pie a izquierda, con Victoria y cetro, apoyada a un escudo. Rara. 3,55 g. **(MBC/MBC+)**. Est. 450 **300.-**
- 1082** (42 a.C.). Bruto. Denario. (Spink 1431) (S. 6) (Craw. 500/7). Anv.: BRVTVS. Ségur, símpulo y cuchillo. Rev.: LENTVLVS SPINT. Praeferículo y lituo. Exceso de metal en anverso. ¿Contramarcas?. Rara. 3,78 g. **(MBC+)**. Est. 300 **200.-**
- 1083** (42 a.C.). Bruto. Denario. (Spink 1433) (S. 11) (Craw. 502/2). Anv.: L. SESTI. P(R)O Q. Busto velado y drapeado de la Libertad. Rev.: Q. CAEPIO BRVTVS PRO COS. Trípede entre ségur y símpulo. Contramarcas en anverso. 3,77 g. **MBC+**. Est. 500 **300.-**



- 1084** (43-42 a.C.). Bruto. Denario. (Spink 1433) (S. 11) (Craw. 502/2). Anv.: L. SESTI. PRO. Q. Busto velado de la Libertad. Rev.: Q. CAEPIO BRVTVS PRO. COS. Trípede entre hacha y símpulo. Muy bella. Muy escasa y más así. 3,57 g. **EBC+**. Est. 1.300 **900.-**
- 1085** (42 a.C.). Bruto. Quinario. (Spink 1441) (S. 13) (Craw. 502/4). Anv.: L. SESTI PRO. Q. Silla de cuestor, al fondo cetro, debajo modio. Rev.: Q. CAEPIO BRVTVS PRO. (COS). Trípede entre símpulo y ápex. Pequeña zona de acuñación floja. Rara. 1,70 g. **(MBC+)**. Est. 250 **150.-**
Ex Áureo 27/04/2000, nº 1075.
- 1086** (42 a.C.). Cassio. Denario. (Spink 1447/2, ver nota del nº 1444) (S. 6) (Craw. 500/5). Anv.: C. CASSI. (IMP). LEIBERTAS. Busto velado diademado y drapeado de la Libertad. Rev.: LENTVLVS SPINT. Praeferículo y lituo. Contramarcas en anverso. Ligera doble acuñación en reverso. 3,71 g. **MBC**. Est. 175 **125.-**



- 1087** (42 a.C.). Marco Antonio. Denario. (Spink 1466) (S. 4) (Craw. 494/32). Anv.: Cabeza de Marco Antonio. Rev.: (C). VIBIVS VARVS. La Fortuna en pie a izquierda, con Victoria y cornucopia. Acuñación floja en parte. 4 g. **(MBC/MBC+)**. Est. 300 **200.-**
- 1088** (32-31 a.C.). Marco Antonio. Denario. (Spink 1479 var) (S. 51) (Craw. 544/33). Anv.: ANT. AVG. III VIR. R. P. (C). Galera. Rev.: LEG. XVIII. Águila legionaria entre dos insignias. 3,67 g. **MBC+**. Est. 200 **120.-**
- 1089** (32-31 a.C.). Marco Antonio. Denario. (Spink 1481) (S. 50) (Craw. 544/10). Anv.: ANT. AVG. III VIR. R. P. C. Galera. Rev.: LEG. XVII CLASSICAE. Águila legionaria entre dos insignias militares. Muy escasa. 3,50 g. **MBC**. Est. 180 **120.-**



- 1090** (32-31 a.C.). Marco Antonio. Denario. (Spink 1484) (S. 6) (Craw. 544/12). Anv.: ANT. AVG. III VIR. R. P. C. Galera. Rev.: (CHORTIS SPECVL)ATORVM. Tres insignias con proas. 3,68 g. **MBC+/MBC**. Est. 180 **120.-**
- 1091** (41 a.C.). Marco Antonio y Octavio. Denario. (Spink 1504) (S. 8) (Craw. 517/2). Anv.: M. ANT. IMP. AVG. III VIR. R. P. C. M. BARBAT Q. P. Cabeza desnuda de Marco Antonio. Rev.: CAESAR IMP. PONT. III VIR. R. P. C. Cabeza desnuda de Octavio. Golpe de cizalla. 3,78 g. **(MBC+)**. Est. 200 **125.-**



- 1092** (41 a.C.). Marco Antonio y Octavio. Denario. (Spink 1506) (S. 2) (Craw. 528/3). Anv.: M. ANTON. IMP. III (VIR. R. P. C.). AVG. Cabeza desnuda de Marco Antonio. Rev.: CAESAR IM(P. PONT. III) VIR. R. (P. C). Cabeza desnuda de Octavio. Rara. 3,87 g. **MBC**. Est. 400 **250.-**
- 1093** (42 a.C.). Lépido y Octavio. Denario. (Spink 1523) (S. 2a) (Craw. 495/2a). Anv.: LEPIDVS PONT. MAX. III V. R. P. C. Cabeza desnuda de Lépido. Rev.: CA(ESAR I)MP. III VIR. R. P. C. Cabeza desnuda de Octavio. Acuñación floja en pequeña zona. 3,73 g. **(MBC)**. Est. 600 **400.-**



- 1094** (30-29 a.C.). Octavio Augusto. Denario. (Spink 1557) (S. 122) (RIC. 266). Anv.: Su cabeza desnuda. Rev.: IMP. CA(ESA)R inscrito en el friso de un templo, surmontado de dos figuras y Victoria. 3,34 g. **MBC-**. Est. 500 **300.-**
- 1095** (30-29 a.C.). Octavio Augusto. Denario. (Spink 1557) (S. 122) (RIC. 266). Anv.: Su cabeza desnuda. Rev.: IMP. CAESAR inscrito en el friso de un templo, surmontado de dos figuras y Victoria. Tres pequeñas punzonadas en reverso. Incisión en borde del anverso. 3,98 g. **(EBC-)**. Est. 500 **350.-**
- 1096** (2 a.C.- 4 d.C.). Octavio Augusto. Denario. (Spink 1597 var) (S. 43a) (RIC. 211). Anv.: CAESAR AVG-VSTVS DIVI F. PATER PATRIAE. Su cabeza laureada. Rev.: C. L. CAESARES AVGVSTI F. COS. DESIG. PRINC. IVVENT. Cayo y Lucio en pie de frente, con sendas lanzas y escudos entre ellos; arriba simpulo, lituo y X. 3,75 g. **EBC-**. Est. 150 **90.-**



- 1097** (15-13 a.C.). Octavio Augusto. Denario. (Spink 1612) (S. 146) (RIC. 173a). Anv.: AVGVSTVS DIVI F. Su cabeza desnuda. Rev.: IMP. X. SICIL. Diana en pie, con lanza y arco, delante perro. Leves raspaduras. Atractiva. Muy escasa. 3,69 g. **(EBC)**. Est. 1.000 **800.-**
Ex Áureo & Calicó 20/03/2014, nº 1123.
- 1098** (12 a.C.). Octavio Augusto. Denario. (Spink 1615) (S. 383) (RIC. 416). Anv.: (AVG)VSTVS. Su cabeza desnuda. Rev.: L. CANINIVS GAL(LVS) III VIR. Galo arrodillado, presentando vexilo. 3,45 g. **MBC+**. Est. 300 **200.-**
- 1099** (46-47 d.C.). Claudio. Denario. (Spink 1846 var) (S. 58) (RIC. 39). Anv.: TI. CLAVD. CAESAR AVG. P. M. TR. P. VI IMP. XI. Su cabeza laureada. Rev.: PACI AVGVSTAE. Némesis alada avanzando con caduceo, delante serpiente. Atractiva. Rara. 3,65 g. **EBC-**. Est. 3.500 **3.000.-**
Ex Áureo & Calicó Selección 2016, nº 3.



- 1100** (65-66 d.C.). Nerón. Denario. (Spink 1945 var) (S. 314) (RIC. 60). Anv.: NERO CAESAR AVGVSTVS. Su cabeza laureada. Rev.: SALVS (en exergo). La Salud sentada a izquierda, sosteniendo pátera. 3,46 g. **EBC+**. Est. 900 **500.-**
- 1101** (65 d.C.). Nerón. As. (Spink 1974) (Co. 171) (RIC. 306). Anv.: NERO CAESAR AVG. GERM. IMP. Su cabeza laureada. Rev.: PACE P. R. VBIQ. PARTA IANVM CLVSIT S. C. Templo de Jano con la puerta a derecha. Pátina verde. 11,83 g. **MBC+**. Est. 750 **600.-**
Ex Numismatik Lanz 12/12/2011, nº 402.
- 1102** (68 d.C.). Galba. Tarraco. Denario. (Spink 2095 var) (S. 197) (RIC. 57) (ACIP. 4188). Anv.: SER. GALBA IMP. CAESAR AVG. P. M. TR. P. Su cabeza laureada, debajo globo. Rev.: ROMA RENASC. Roma marchando con Victoria y lanza transversal. Limpiada. Bella. Rara. 3,38 g. **EBC+/EBC**. Est. 1.800 **1.200.-**



- 1103** (68 d.C.). Galba. Denario. (Spink 2102 var) (S. 55) (RIC. 186). Anv.: IMP. SER. GALBA (C)AESAR AVG. Su cabeza laureada. Rev.: DIVA AVGVSTA. Livia en pie a izquierda, sosteniendo pátera y cetro. Contramarca en anverso. 3,32 g. **MBC+**. Est. 450 **350.-**
- 1104** (69 d.C.). Otón. Denario. (Spink 2163) (S. 15) (RIC. 10). Anv.: IMP. OTHO CAESAR AVG. TR. P. Su cabeza desnuda. Rev.: SECVRITAS P. R. La Seguridad en pie a izquierda, sosteniendo corona y cetro. 3,41 g. **MBC**. Est. 350 **250.-**
- 1105** (69 d.C.). Vitelio. Denario. (Spink 2200) (S. 72) (RIC. 107). Anv.: A. VITELLIVS GERM. IMP. AVG. TR. P. Su cabeza laureada. Rev.: PONT. MAXI(M). Vesta velada sentada, sosteniendo pátera y cetro. 3,10 g. **MBC+**. Est. 300 **200.-**
- 1106** (69-70 d.C.). Vespasiano. Denario. (Spink 2296) (S. 226) (RIC. 2). Anv.: IMP. CAES(AR V)ESPASIANVS AVG. Su cabeza laureada. Rev.: IVDAEA. La Judea sentada, llorando al pie de un trofeo. 2,98 g. **MBC+**. Est. 300 **200.-**



- 1107** (73 d.C.). Tito. Dupondio. (Spink 2466 var) (Co. 79) (RIC. 615, de Vespasiano). Anv.: T. CAESAR IMP. COS. II CENS. Su cabeza radiada. Rev.: FELICITAS PVBLICA S. C. La Felicidad en pie a izquierda, sosteniendo caduceo y cornucopia. 14,10 g. **MBC+**. Est. 400 **300.-**
- 1108** (80-81 d.C.). Julia Titi. Denario. (Spink 2612) (S. 14) (RIC. 388). Anv.: IVLIA AVGVSTA TITI AVGVSTI F. •. Su busto diademado y drapeado. Rev.: VENVS AVGVST. Venus semidesnuda en pie de espaldas, apoyada a una columna, sosteniendo casco y lanza. 3,51 g. **MBC+**. Est. 450 **300.-**



- 1109** (77-78 d.C.). Domiciano. Denario. (Spink 2638) (S. 49a) (RIC. 957, de Vespasiano). Anv.: CAESAR AVG. F. DOMITIANVS. Su cabeza laureada. Rev.: COS. V. Jinete galeado galopando, con la diestra levantada. 3,14 g. **EBC-/MBC+**. Est. 125 **90.-**
- 1110** (93-94 d.C.). Domiciano. Denario. (Spink 2735 var) (S. 284) (RIC. 762). Anv.: IMP. CAES. DOMIT. AVG. GERM. P. M. TR. P. XIII. Su cabeza laureada. Rev.: IMP. XXII COS. XVI CENS. P. P. Minerva en pie sobre nave, blandiendo lanza y escudo; a sus pies lechuza. 3,50 g. **EBC**. Est. 150 **100.-**
- 1111** (97 d.C.). Nerva. Denario. (Spink 3020) (S. 20) (RIC. 14). Anv.: (I)MP. NERVA CAES. AVG. P. M. TR. P. COS. III P. P. Su cabeza laureada. Rev.: CONCORDIA EXERCITVVM. Dos manos encajando. 3,40 g. **MBC+**. Est. 200 **125.-**



- 1112** (97 d.C.). Nerva. Dupondio. (Spink 3059) (Co. 116) (RIC. 87). Anv.: IMP. NERVA CAES. AVG. P. M. TR. P. COS III P. P. Su cabeza radiada. Rev.: LIBERTAS PUBLICA S. C. La Libertad en pie a izquierda, con pilleo y cetro. Bella. 12,94 g. **EBC-**. Est. 300 **225.-**
Ex Áureo & Calicó 25/04/2018, nº 2093.
- 1113** (108 d.C.). Trajano. Denario. (Spink 3136) (S. 118) (RIC. 96). Anv.: IMP. TRAIANO AVG. GER. DAC. P. M. TR. P. Su busto laureado. Rev.: DAC. CAP. (en exergo) COS. V P. P. S. P. Q. R. OPTIMO PRINC. (alrededor). Cautivo dacio sentado sobre amasijo de armas. 3,29 g. **EBC-**. Est. 180 **120.-**
- 1114** (107 d.C.). Trajano. Dupondio. (Spink falta) (Co. 414) (RIC. 507). Anv.: IMP. CAES. NERVAE TRAIANO AVG. GER. DAC. P. M. TR. P. COS V. P. P. Su cabeza radiada. Rev.: S. P. Q. R. OPTIMO PRINCIPI S. C. La Paz en pie a izquierda, prendiendo fuego a un amasijo de armas y sosteniendo cornucopia. 11,92 g. **EBC**. Est. 700 **500.-**
Ex Áureo & Calicó 20/03/2014, nº 1169.



- 1115** (112 d.C.). Plotina. Denario. (Spink 3373) (S. 3) (RIC. 730). Anv.: PLOTINA AVG. IMP. TRAIANI. Su busto diademado y drapeado. Rev.: CAES. AVG. GERMA. DAC. COS. VI P. P. Vesta velada sentada a izquierda, con el paladión y cetro transversal. Muy rara. 3,24 g. **MBC+**. Est. 2.000 **1.500.-**
Ex Áureo & Calicó 22/04/2015, nº 2039.
- 1116** (130-133 d.C.). Adriano. Denario. (Spink 3456 var) (S. 100) (RIC. 1481). Anv.: HADRIANVS AVG. COS. III P. P. Su cabeza laureada. Rev.: AEGYPTOS. Egipto reclinada a izquierda, sosteniendo sistro y apoyada a una cesta con frutos; a sus pies ibis. 3,18 g. **EBC-**. Est. 200 **150.-**
- 1117** (130-133 d.C.). Adriano. Denario. (Spink 3459 var) (S. 140) (RIC. 1495). Anv.: HADRIANVS AVG. COS. III P. P. Su cabeza desnuda. Rev.: AFRICA. África tocada con piel de elefante, reclinada a izquierda, sosteniendo escorpión y cornucopia; a sus pies cesta llena de frutos. 2,94 g. **EBC**. Est. 200 **150.-**
- 1118** (130-133 d.C.). Adriano. Denario. (Spink 3460) (S. 154) (RIC. 1502). Anv.: HADRIANVS AVG. COS. III P. P. Su cabeza desnuda. Rev.: ALEXANDRIA. Alejandría en pie a izquierda, sosteniendo sistro y cesta con serpiente. 3,04 g. **MBC**. Est. 110 **70.-**



- 1119** (130-133 d.C.). Adriano. Denario. (Spink 3462) (S. 188) (RIC. 1507). Anv.: HADRIANVS AVG. COS. III P. P. Su cabeza desnuda. Rev.: ASIA. Asia en pie, con ζ acrostolium? y timón, posando el pie sobre proa. 3,16 g. **MBC+**. Est. 250 **150.-**

- 1120** (124 d.C.). Adriano. Denario. (Spink 3486 var) (S. 600) (RIC. 120). Anv.: IMP. CAESAR TRAIAN. HADRIANVS AVG. Su cabeza laureada. Rev.: FEL. P. R. (en exergo) P. M. TR. P. COS. III (alrededor). La Felicidad sentada a izquierda, con caduceo y cornucopia. Muy bella. Rara así. 3,56 g. **S/C-**. Est. 450 **300.-**

Ex Áureo & Calicó 17/10/2018, nº 1027.

- 1121** (130-133 d.C.). Adriano. Denario. (Spink 3496 var) (S. 804a) (RIC. 1517). Anv.: HADRIANVS AVG. COS. III P. P. Su busto drapeado y acorazado. Rev.: GERMANIA. Germania en pie a izquierda, sosteniendo lanza y apoyada a un escudo. 3,40 g. **MBC+**. Est. 200 **125.-**



- 1122** (130-133 d.C.). Adriano. Denario. (Spink 3499) (S. 867) (RIC. 1541). Anv.: HADRIANVS AVG. COS. III P. P. Su cabeza desnuda. Rev.: ITALIA. Italia en pie a izquierda, sosteniendo cetro y cornucopia. 3,29 g. **MBC/MBC+**. Est. 200 **125.-**

- 1123** (120-121 d.C.). Adriano. Denario. (Spink 3504 var) (S. 909a) (RIC. 310). Anv.: IMP. CAESAR TRAIAN. (HA)DRIANVS AVG. Su busto laureado y drapeado. Rev.: (L)IBERAL. AV(G. III) (en exergo) P. M. TR. P. COS. III (alrededor). Adriano sentado sobre un estrado a izquierda; delante un hombre en pie, tendiendo las manos. 3,42 g. **EBC**. Est. 1.000 **750.-**

Ex Áureo & Calicó 18/02/2021, nº 118.

- 1124** (130-133 d.C.). Adriano. Denario. (Spink 3508) (S. 991d) (RIC. 1543). Anv.: HADRIANVS AVG. COS. III P. P. Su cabeza laureada. Rev.: NILVS. El Nilo reclinado, apoyado a una roca, sosteniendo caña y cornucopia; delante hipopótamo. 3,40 g. **MBC+**. Est. 150 **100.-**



- 1125** (130-133 d.C.). Adriano. Denario. (Spink 3535 var) (S. 1270 var) (RIC. 1584). Anv.: HADRIANVS AVG. COS. III P. P. Su busto laureado. Rev.: RESTITVTORI HISPANIAE. Adriano en pie, reincorporando a la Hispania arrodillada con rama a izquierda; entre ambos un conejo. 3,28 g. **MBC+**. Est. 250 **150.-**

- 1126** (128-129 d.C.). Sabina. Denario. (Spink 3928) (S. 91) (RIC. 2487). Anv.: SABINA AVGVSTA HADRIANI AVG. P. P. Su busto diademado y drapeado. Rev.: CERES VELADA. Ceres velada sentada sobre cesta a izquierda, sosteniendo espigas y antorcha. 2,92 g. **MBC+**. Est. 225 **150.-**

- 1127** (137 d.C.). Aelio. Denario. (Spink 3967) (S. 5) (RIC. 436). Anv.: L. AELIVS CAESAR. Su cabeza desnuda. Rev.: CONCORD (en exergo) TR. POT. COS II (alrededor). La Concordia sentada a izquierda, con pátera; el codo apoyado a una cornucopia. Muy escasa. 3,45 g. **MBC+**. Est. 450 **350.-**

Ex Áureo & Calicó 30/05/2012, nº 31.



- 1128** (148-149 d.C.). Antonino pío. Denario. (Spink 4076 var) (S. 304) (RIC. 183). Anv.: ANTONINVS AVG PIVS P. P. TR. P. XII. Su cabeza laureada. Rev.: COS. IIII. Antonino pío en pie a izquierda, sacrificando con pátera sobre un trípode. 3,51 g. **EBC/EBC+**. Est. 180 **120.-**

Ex Áureo & Calicó 24/01/2019, nº 18.

- 1129** (146 d.C.). Antonino pío. Sestercio. (Spink 4179) (Co. 414) (RIC. 772). Anv.: ANTONINVS AVG. PIVS P. P. TR. P. Su cabeza laureada. Rev.: HONORI AVG. COS. IIII S. C. El Honor en pie a izquierda, sosteniendo rama y cornucopia. Pátina verde. 22,67 g. **EBC**. Est. 800 **600.-**

Ex Áureo & Calicó 29/10/2008, nº 1037.

- 1130** (después 147 d.C.). Faustina madre. As. (Spink 4642) (Co. 42) (RIC. 1164). Anv.: DIVA FAVSTINA. Su busto drapeado. Rev.: AETERNITAS S. C. La Providencia en pie a izquierda, levantando la diestra y sosteniendo globo. Atractiva. 12,63 g. **EBC-**. Est. 500 **400.-**



- 1131** (154-156 d.C.). Faustina hija. Denario. (Spink 4704) (S. 54) (RIC. 502a, de Antonino pío). Anv.: (FA) VSTINA AVG. PII AVG. FIL. Su busto drapeado. Rev.: CONCORDIA. La Concordia sentada a izquierda, sosteniendo flor y acodada a una cornucopia sobre globo. 3,47 g. **EBC-/MBC+**. Est. 130
Ex Áureo & Calicó 06/07/2016, nº 2044.



- 1132** (161-175 d.C.). Faustina hija. Denario. (Spink 5251) (S. 95) (RIC. 676). Anv.: FAVSTINAAVG. VSTA. Su busto drapeado. Rev.: FECVND. AVGVSTAE. La Fecundidad en pie a izquierda, entre dos niños, sosteniendo en brazos otros dos. 3,41 g. **MBC+**. Est. 125
Ex Áureo & Calicó 14/03/2019, nº 1038,



- 1133** (164 d.C.). Lucio Vero. Denario. (Spink 5355) (S. 229) (RIC. 515). Anv.: L. VERVS AVG. ARMENIACVS. Su cabeza desnuda. Rev.: TR. P. IIII IMP. II COS. II. Marte en pie, sosteniendo lanza invertida y apoyado a un escudo. 3,46 g. **EBC-/EBC**. Est. 250
Ex Áureo & Calicó 24/01/2019, nº 24.



- 1134** (163 d.C.). Lucio Vero. Sestercio. (Spink 5369 var) (Co. 94) (RIC. 1345). Anv.: IMP. CAES. L. AVREL. VERVS AVG. Su cabeza desnuda. Rev.: FORT. RED. (en exergo) TR. POT. III COS. II (alrededor) S. C. La Fortuna sentada a izquierda, con timón y cornucopia. 27,03 g. **EBC-**. Est. 700



- 1135** (164-166 d.C.). Lucilla. Denario. (Spink 5491) (S. 70) (RIC. 784). Anv.: LVCILLAE AVG. ANTONINI AVG. F. Su busto drapeado. Rev.: VENUS. Venus en pie a izquierda, sosteniendo manzana y cetro. 3,39 g. **EBC**. Est. 250



- 1136** (186 d.C.). Cómodo. Sestercio. (Spink 5782) (Co. 506) (RIC. 463). Anv.: M. COMMODVS ANT. P. FELIX AVG. BRIT. Su cabeza laureada. Rev.: P. M. TR. P. XI IMP. VII COS. V P. P. S. C. Cómodo sentado en silla curul a izquierda, sosteniendo globo y rollo; tras él Victoria coronándolo. 25,30 g. **MBC+**. Est. 350



- 1137** (194 d.C.). Clodio Albino. Denario. (Spink 6144) (S. 48) (RIC. 7). Anv.: D. CLOD. SEPT. ALBI(N). C(A) ES. Su cabeza desnuda. Rev.: MINER. (P)ACIF. C(O)S. II. Minerva en pie a izquierda, con rama de olivo, lanza y escudo. 2,91 g. **MBC+**. Est. 175



- 1138** (195-196 d.C.). Clodio Albino. Denario. (Spink 6166) (S. 24) (RIC. 20b). Anv.: IMP. CAES. D. CLO. SEP. ALB. AVG. Su cabeza laureada. Rev.: FIDES LEGION. COS. II. Dos manos encajando, sosteniendo águila legionaria. 3,32 g. **EBC**. Est. 400



- 1139** (211 d.C.). Geta. Sestercio. (Spink 7269 var) (Co. 210) (RIC. 172b). Anv.: P. S(E)PTIMIVS GETA PIVS AVG. BRIT. Su busto laureado. Rev.: VICT. BRIT. TR. P. III COS. II S. C. Victoria sentada sobre coraza, inscribiendo en un escudo. Grieta radial. 19,72 g. **MBC**. Est. 600
Ex Colección William C. Boyd, Baldwin's 26/09/2005, nº 511.
Ex CNG 14/06/2006, nº 1585.
Ex Colección Andrew Wayne.



- 1140** (231 d.C.). Alejandro Severo. Denario. (Spink 7870) (S. 76) (RIC. 235). Anv.: IMP. ALEXANDER PIVS AVG. Su busto laureado, drapeado y acorazado. Rev.: IOVI PROPVGNATORI. Júpiter en pie, lanzando rayo. Bella. 3 g. **EBC+**. Est. 180



- 1141** (232 d.C.). Alejandro Severo. Denario. (Spink 7882) (S. 161c) (RIC. 246). Anv.: IMP. ALEXANDER PIVS AVG. Su busto laureado y drapeado. Rev.: MARS VLTOR. Marte marchando con lanza y escudo. Bella. 2,99 g. **EBC+/EBC**. Est. 150



- 1142** (232 d.C.). Alejandro Severo. Denario. (Spink 7927) (S. 546) (RIC. 254). Anv.: IMP. ALEXANDER PIVS AVG. Su busto laureado, drapeado y acorazado. Rev.: SPES PVBLICA. La Esperanza marchando a izquierda con flor y alzándose el borde del vestido. 3,51 g. **EBC+**. Est. 125 **90.-**
- 1143** (231 d.C.). Alejandro Severo. Denario. (Spink 7928 var) (S. 556a) (RIC. 212). Anv.: IMP. SEV. ALEXAND. AVG. Su busto laureado. Rev.: VICTORIA AVG. Victoria en pie a izquierda, sosteniendo corona y palma. Bella. 2,77 g. **EBC**. Est. 150 **90.-**
- 1144** (225 d.C.). Orbiana. Denario. (Spink 8191) (S. 1) (RIC. 319). Anv.: SALL. BARBIA ORBIANA AVG. Su busto diademado y drapeado. Rev.: CONCORDIA AVGG. La Concordia sentada a izquierda, sosteniendo pátera y doble cornucopia. 2,29 g. **EBC-/MBC+**. Est. 250 **150.-**



- 1145** (248 d.C.). Filipo I. Siria. Antioquía ad Orontem. Tetradracma. (S.GIC. 3958 var) (RPC.VIII, (ID. 28996)). Anv.: ΑΥΤΟΚ. Κ. Μ. ΙΟΥΔΙ. ΦΙΛΙΠΠΟΣ ΣΕΒ. Su busto laureado y acorazado a izquierda. Rev.: ΔΗΜΑΡΧ. ΕΞΟΥΣΙΑΣ ΥΠΑΤΟ. Δ. Águila explayada, sosteniendo láurea con el pico; debajo ANTIOXIA/S. C. Bella. 13,13 g. **EBC**. Est. 125 **90.-**
Ex Áureo & Calicó 20/10/2021, nº 231.
- 1146** (245-246 d.C.). Filipo II. Antoniniano. (Spink 9240) (S. 48) (RIC. 218d). Anv.: M. IVL. PHILIPPVS CAES. Su busto radiado y drapeado. Rev.: PRINCIPI IVVENT. Filipo con traje militar en pie a izquierda, sosteniendo globo y lanza invertida. En cápsula de la NGC como AU, nº 6639612-001. **EBC-**. Est. 75 **40.-**
- 1147** (247 d.C.). Filipo II. Antoniniano. (Spink 9265) (S. 17) (RIC. 230). Anv.: IMP. PHILIPPVS AVG. Su busto radiado, drapeado y acorazado. Rev.: LIBERALITAS AVGG. III. Filipo I y Filipo II en sendas sillas curules, sentados y acodados a izquierda, con los brazos extendidos; Filipo I con cetro corto. 3,68 g. **EBC+**. Est. 120 **100.-**

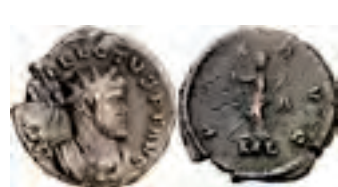

- 1148** (250-251 d.C.). Trajano Decio. Antoniniano. (Spink 9374) (S. 49) (RIC. 16c). Anv.: IMP. C. M. Q. TRAIANVS DECIVS AVG. Su busto radiado y acorazado. Rev.: GENIVS EXERC. ILLVRICIANI. Genio tocado con modio en pie a izquierda, sosteniendo pátera y cornucopia; detrás insignia militar. 3,74 g. **EBC**. Est. 70 **60.-**
- 1149** (252 d.C.). Treboniano Galo. Antoniniano. (Spink 9636) (S. 68) (RIC. 70). Anv.: IMP. C. C. VIB. TREB. GALLVS AVG. Su busto radiado, drapeado y acorazado. Rev.: LIBERTAS PVBLICA. La Libertad en pie a izquierda, sosteniendo pilleo y cetro transversal. 3,58 g. **EBC**. Est. 90 **70.-**
- 1150** (294-295 d.C.). Alecto. Londinium. Antoniniano. (Spink 13825) (Co. 37 var) (RIC. 33). Anv.: IMP. (C). ALLECTVS P. F. AVG. Su busto radiado y acorazado. Rev.: PAX AVG. La Paz en pie a izquierda, sosteniendo rama de olivo y cetro transversal; en campo S-A, en exergo ML. 4,12 g. **MBC/MBC-**. Est. 90 **75.-**



- 1151** (295-297 d.C.). Galerio Maximiano. Treveri. Argenteo. (Spink 14260) (S. 216b) (RIC. 110b). Anv.: MAXIMIANVS NOB. C. Su cabeza laureada. Rev.: (V)IRTVS MILITVM. Los cuatro tetrarcas sacrificando ante la pueta de un campamento; en exergo D. 2,94 g. **MBC+**. Est. 300 **200.-**
- 1152** (357-361 d.C.). Constancio II. Sirmium. Siliqua. (Spink 17954) (S. 342-3u) (RIC. 68). Anv.: D. N. CONSTANTIVS P. F. AVG. Su busto diademado, drapeado y acorazado. Rev.: VOTIS/XXX/MVL-TIS/XXXX en láurea, en exergo SIRM. 2,12 g. **MBC+**. Est. 160 **100.-**
- 1153** (360-361 d.C.). Juliano II. Lugdunum. Siliqua. (Spink 19121) (S. 58c) (RIC. 212). Anv.: FL. CL. IVLIANVS PP. AVG. Su busto diademado, drapeado y acorazado. Rev.: VICTORIA DD. NN. AVG. Victoria marchando a izquierda con corona y palma; en exergo LVG. 2,07 g. **MBC+**. Est. 150 **90.-**



- 1154** (361-362 d.C.). Juliano II. Arelate. Siliqua. (Spink 19126) (S. 148e var) (RIC. 309 var). Anv.: D. N. FL. CL. IVLIANVS P. F. AVG. Su busto diademado, drapeado y acorazado. Rev.: VOT./X/MVLT./XX en láurea, arriba águila sin medallón; en exergo T(CONST). 1,87 g. **MBC+**. Est. 130 **90.-**
- 1155** (361-362 d.C.). Juliano II. Treveri. Siliqua. (Spink 19129) (S. 157a) (RIC. 364). Anv.: D. N. CL. IVLIANVS AVG. Su busto diademado, drapeado y acorazado. Rev.: VOTIS/V/MVLTIS/X en láurea; en exergo TR. 2,35 g. **MBC+**. Est. 150 **100.-**
- 1156** (360-361 d.C.). Juliano II. Arelate. Siliqua. (Spink 19132) (S. 161) (RIC. 295). Anv.: D. N. IVLIANVS P. F. AVG. Su busto diademado, drapeado y acorazado. Rev.: VOTIS/V/MVLTIS/X en láurea; en exergo TCON. 2,32 g. **MBC+**. Est. 150 **90.-**



- 1157** (367 d.C.). Valentiniano I. Antioquía. Sólido. (Spink 19270) (Co. 28) (RIC. 2a). Anv.: D. N. VALENTINIANVS P. F. AVG. Su busto diademado, drapeado y acorazado. Rev.: RESTITVTOR REIPVBLICAE. Valentiniano con traje militar en pie, sosteniendo lábaro y globo nicéforo; en exergo ANTI. 4,27 g. **MBC-**. Est. 300 **200.-**
- 1158** (364-367 d.C.). Valentiniano I. Tsalónica. Siliqua. (Spink 19369) (S. 18-19k) (RIC. 12a1). Anv.: D. N. VALENTINIANVS P. F. AVG. Su busto diademado, drapeado y acorazado. Rev.: RESTITVTOR REIP. Valentiniano con traje militar en pie, sosteniendo lábaro y globo nicéforo; en exergo TES. Grieta. 1,94 g. **EBC-**. Est. 200 **120.-**
- 1159** (364-367 d.C.). Valentiniano I. Roma. Siliqua forrada. (Spink 19376) (S. 81c) (RIC. 11a). Anv.: D. N. VALENTINIANVS P. F. AVG. Su busto diademado, drapeado y acorazado. Rev.: VRBS ROMA. Roma sentada sobre trono a izquierda, sosteniendo globo nicéforo y cetro; en exergo RP. 1,94 g. **MBC/MBC+**. Est. 100 **70.-**



- 1160** (364-367 d.C.). Valentiniano I. Roma. Siliqua. (Spink 19382) (S. 70f) (RIC. 10a). Anv.: D. N. VALENTINIANVS P. F. AVG. Su busto diademado, drapeado y acorazado. Rev.: VOT./V/MV*LT./X en láurea; en exergo RT. 1,95 g. **MBC**. Est. 100 **60.-**
- 1161** (368-375 d.C.). Valente. Treveri. Siliqua. (Spink 19675) (S. 109a) (RIC. 27e). Anv.: D. N. VALENS P. F. AVG. Su busto diademado, drapeado y acorazado. Rev.: VRBS ROMA. Roma sentada sobre trono a izquierda, sosteniendo globo nicéforo y cetro; en exergo TRPS*. Grieta. 1,72 g. (**MBC**). Est. 80 **50.-**
- 1162** (375-378 d.C.). Valente. Aquileia. Siliqua. (Spink 19679) (S. 110d) (RIC. 15a2). Anv.: D. N. VALENS P. F. AVG. Su busto diademado, drapeado y acorazado. Rev.: VRBS ROMA. Roma sentada sobre coraza a izquierda, sosteniendo globo nicéforo y lanza invertida; en exergo AQPS*. 2,11 g. **MBC+**. Est. 150 **90.-**



- 1163** (378-383 d.C.). Graciano. Roma. Siliqua. (Spink 19965) (S. 86Ab) (RIC. 35a4). Anv.: D. N. GRATIANVS P. F. AVG. Su busto diademado, drapeado y acorazado. Rev.: VRBS ROMA. Roma sentada sobre trono a izquierda, sosteniendo globo nicéforo y lanza invertida; en exergo R*Q. 2,63 g. **MBC+**. Est. 130 **90.-**
- 1164** (375-378 d.C.). Graciano. Aquileia. Siliqua. (Spink 19968) (S. 87f) (RIC. 15b3). Anv.: D. N. GRATIANVS P. F. AVG. Su busto diademado, drapeado y acorazado. Rev.: VRBS ROMA. Roma sentada sobre coraza a izquierda, sosteniendo globo nicéforo y lanza invertida; en campo *, en exergo AQPS*. 1,90 g. **MBC+**. Est. 125 **80.-**
- 1165** (379 d.C.). Graciano. Aquileia. Siliqua. (Spink 19973) (S. 56d) (RIC. 28a). Anv.: D. N. GRATIANVS P. F. AVG. Su busto diademado, drapeado y acorazado. Rev.: VIRTVS ROMANORVM. Roma sentada de frente, sosteniendo globo y cetro; en exergo AQPS. 2,11 g. **EBC-**. Est. 150 **100.-**
- 1166** (389-390 d.C.). Teodosio I. Lugdunum. Siliqua. (Spink 20450) (S. 72b) (RIC. 43b). Anv.: D. N. THEODOSIVS P. F. AVG. Su busto diademado, drapeado y acorazado. Rev.: VRBS ROMA. Roma sentada sobre coraza a izquierda, sosteniendo globo nicéforo y lanza invertida; en exergo LVGPS. 2 g. **EBC**. Est. 200 **150.-**



- 1167** (388-395 d.C.). Teodosio I. Treveri. Siliqua. (Spink 20459) (S. 57a) (RIC. 94b). Anv.: D. N. THEODOSI-VS P. F. AVG. Su busto diademado, drapeado y acorazado. Rev.: VIRTVS ROMANORVM. Roma sentada sobre coraza a izquierda, sosteniendo globo nicéforo y lanza invertida; en exergo TRPS. 2 g. **EBC-**. Est. 160 **100.-**
- 1168** (384-388 d.C.). Magno Máximo. Treveri. Siliqua. (Spink 20644) (S. 20a) (RIC. 84b1). Anv.: D. N. MAG. MAXIMVS P. F. AVG. Su busto diademado, drapeado y acorazado. Rev.: VIRTVS ROMANORVM. Roma sentada de frente, sosteniendo globo y cetro; en exergo TRPS. 1,84 g. **MBC+**. Est. 130 **90.-**



- 1169** (395-402 d.C.). Arcadio. Constantinopla. Sólido. (Spink 20706) (Ratto 46) (RIC. 7). Anv.: D. N. ARCA-DIVS P. F. AVG. Su busto galeado y acorazado de frente, con lanza al hombro y escudo ornado de jinete. Rev.: CONCORDIA AVGG. Θ. Constantinopla sentada de frente, posando el pie sobre proa, sosteniendo cetro y globo nicéforo; en exergo CONOB. 4,42 g. **MBC+/EBC-**. Est. 500 **400.-**
Ex Áureo 29/09/1992, nº 138.
- 1170** (402-403 d.C.). Arcadio. Mediolanum. Sólido. (Spink 20724) (Ratto 12) (RIC. 1205c). Anv.: D. N. ARCADIVS P. F. AVG. Su busto diademado, drapeado y acorazado. Rev.: VICTORIA AVGGG. Arcadio con traje militar en pie, con estandarte y globo nicéforo, posando el pie sobre un cautivo; en campo M-D, en exergo COMOB. 4,38 g. **MBC+**. Est. 900 **800.-**
- 1171** (402-403 d.C.). Honorio. Mediolanum. Sólido. (Spink 20916) (Co. 44) (RIC. 1206d). Anv.: D. N. HONO-RIVS P. F. AVG. Su busto diademado, drapeado y acorazado. Rev.: VICTORIA AVGGG. Honorio con traje militar en pie, con estandarte y globo nicéforo, posando el pie sobre un cautivo; en campo M-D, en exergo COMOB. Golpes. 4,32 g. (**MBC+**). Est. 300 **200.-**



- 1172** (408-420 d.C.). Teodosio II. Constantinopla. Sólido. (Spink 21127) (Ratto 147) (RIC. 202). Anv.: D. N. THEODOSIVS P. F. AVG. Su busto galeado y acorazado de frente, lanza al hombro y escudo ornado de jinete. Rev.: CONCORDIA AVGG. H. Constantinopla sentada de frente, posando el pie sobre proa, sosteniendo cetro y globo nicéforo; en campo estrella, en exergo CONOB. Grafittis en anverso. 4,21 g. **MBC+**. Est. 450 **325.-**
- 1173** (420-444 d.C.). Teodosio II. Constantinopla. Miliarensis. (Spink 21172) (S. 20A) (RIC. 370). Anv.: D. N. THEODOSIVS P. F. AVG. Su busto diademado, drapeado y acorazado a izquierda. Rev.: GLORIA ROMANORVM. Teodosio nimbado en pie de frente, mirando a izquierda, alzando la diestra y sosteniendo globo; en campo izquierdo *, en exergo CON. 4,42 g. **EBC-**. Est. 600 **400.-**
- 1174** (423-430/437-443 d.C.). Eudocia. Constantinopla. Tremisis. (Spink 21245A) (Ratto 204) (RIC. 335). Anv.: AEL. EVDOCIĀE. AVG. Su busto diademado y drapeado. Rev.: Cruz dentro de láurea, en exergo CONOB*. 1,38 g. **EBC-**. Est. 400 **250.-**



- 1175** (457-473 d.C.). León I. Constantinopla. Sólido. (Spink 21404) (Ratto 243) (RIC. 605). Anv.: D. N. LEO PERPET. AVG. Su busto galeado y acorazado de frente, con lanza al hombro y escudo ornado de jinete. Rev.: VICTORIA AVGGG. Δ. Victoria en pie a izquierda, sosteniendo gran cruz; en campo estrella, en exergo CONOB. 4,58 g. **MBC+**. Est. 450 **350.-**
- 1176** (476-491 d.C.). Zenón. Constantinopla. Sólido. (Spink 21514) (Ratto 280) (RIC. 930). Anv.: D. N. ZENO. PERP. AVG. Su busto galeado y acorazado de frente, con lanza al hombro y escudo ornado de jinete. Rev.: VICTORIA AVGGG. S. Victoria en pie a izquierda, sosteniendo gran cruz; en campo estrella, en exergo CONOB. 4,45 g. **MBC+**. Est. 400 **300.-**

IMPERIO BIZANTINO



- 1177** Anastasio (491-518). Constantinopla. Sólido. (Ratto 315) (S. 5). Anv.: D. N. ANASTASIVS PP. AVG. Su busto galeado y acorazado de frente, con lanza al hombro y escudo ornado de jinete. Rev.: VICTORIA AVGGG. Γ. Victoria en pie a izquierda, sosteniendo bastón rematado de crismón; en campo estrella, en exergo CONOB. 4,34 g. **MBC+**. Est. 400 **300.-**



- 1178** Justino I (518-527). Constantinopla. Sólido. (Ratto 385 var) (S. 56). Anv.: D. N. IVSTINVS PP. AVG. Su busto galeado y acorazado de frente, con lanza al hombro y escudo ornado de jinete. Rev.: VICTORIA AVGGG. Θ. Victoria en pie de frente, sosteniendo gran cruz y globo crucífero; en campo estrella, en exergo CONOB. 4,41 g. **MBC+**. Est. 700 **600.-**
Ex Berk 15/11/2011, nº 44.



- 1179** Justiniano I (527-565). Constantinopla. Sólido. (Ratto 456) (S. 140). Anv.: (D. N. I) VSTINIANVS PP. AVG. Su busto galeado y acorazado de frente, sosteniendo globo crucífero y escudo ornado de jinete. Rev.: VICTORIA AVGGG. Ι. Victoria en pie de frente, sosteniendo bastón rematado de crismón y globo crucífero; en campo estrella, en exergo CONOB. 4,52 g. **MBC**. Est. 400 **280.-**



- 1180** (539-540). Justiniano I. Nicomedia. Follis. (Ratto 584) (S. 201). Anv.: D. N. IVSTINIANVS PP. AVG. Su busto galeado y acorazado de frente, sosteniendo globo crucífero y escudo ornado de jinete; en campo †. Rev.: Gran M entre A/N/N/O y X/II/I, encima †, debajo A; en exergo NIK. Pátina verde. 22,14 g. **MBC+**. Est. 90 **60.-**



- 1181** (540-541). Justiniano I. Cyzicus. Follis. (Ratto 619) (S. 207). Anv.: D. N. IVSTINIANVS PP. AVG. Su busto galeado y acorazado de frente, sosteniendo globo crucífero y escudo ornado de jinete; en campo †. Rev.: Gran M entre A/N/N/O y X/II/I, encima †, debajo °B°; en exergo KYZ. 23,04 g. **MBC+**. Est. 90 **60.-**



- 1182** Justino II (565-578). Constantinopla. Tremissis. (Ratto 766) (S. 353). Anv.: D. N. IVSTINVS PP. AVG. Su busto diademado, drapeado y acorazado. Rev.: VICTORIA AVGVSTORVM. Victoria marchando, con la cabeza vuelta a izquierda, portando corona y globo crucífero; en campo estrella, en exergo CONOB. 1,33 g. **EBC-**. Est. 300 **175.-**



- 1183** Heraclio y Heraclio Constantino (610-641). Constantinopla. Sólido. (Ratto 1359) (S. 738). Anv.: dd. NN. hERAC(...) hERA. CONST. PP. A. Bustos acodados de frente de Heraclio y su hijo con corona sencilla y clámide; arriba ✠. Rev.: VICTORIA AVϞϞ. € CONOB. Cruz potenziada sobre tres gradas. Acuñaación floja en parte. Rayitas en reverso. 4,41 g. **MBC-**. Est. 300 **225.-**



- 1184** Constante II (641-668). Constantinopla. Sólido. (Ratto falta) (S. 938). Anv.: d. N. CONSTANTINVS PP. AV°. Su busto imberbe coronado de frente, sosteniendo globo crucífero. Rev.: VICTORIA AVϞϞ. Ι. CONOB. Cruz potenziada sobre tres gradas. 4,27 g. **MBC+**. Est. 450 **300.-**
Ex Elsen 10/12/2005, nº 625.



- 1185** Miguel VII, Ducas (1071-1078). Constantinopla. Histamenon nomisma. (Ratto 2032 var) (S. 1869). Anv.: Cristo nimbado sentado de frente, entre IC-XC, levantando la diestra en bendición y sosteniendo libro. Rev.: MIXAHΛ RACIA. O. Δ. Busto coronado de Miguel de frente, sosteniendo lábaro y globo crucífero. Bella. Escasa así. 4,47 g. **EBC-**. Est. 500 **300.-**

COLECCIÓN DE ÁUREOS



- 1186** (88-89 d.C.). Domicia. Áureo. (Spink 2901) (Co. 4) (RIC. 215A) (Calicó 946, **mismo ejemplar**). Anv.: DOMITIA AVG. IMP. DOMITIAN. AVG. GERM. Su busto drapeado. Rev.: CONCORDIA AVGVST. Pavo real. Atractiva. Muy rara. 7,55 g. **EBC-**. Est. 20.000
Ex Colección Henry Platt Hall, Glendining 16/11/1950, n° 1271.
Ex NAC 06/04/2006, n° 465.



- 1187** (111 d.C.). Trajano. Áureo. (Spink 3084) (Co. 15) (RIC. 93) (Calicó 984). Anv.: IMP. TRAIANO AVG. GER. DAC. P. M. TR. P. Su busto laureado, drapeado y acorazado. Rev.: ALIM. ITAL. (en exergo) CO.S V P. P. S. P. Q. R. OPTIMO PRINC. (alrededor). Trajano en pie a izquierda, tendiendo la mano a dos niños con sus manos alzadas. Limadura en canto. 7,16 g. **MBC+**. Est. 5.000
Ex iNumis 11/12/2012, n° 53.

- 1188** (107 d.C.). Trajano. Áureo. (Spink 3088) (Co. 70) (RIC. 123) (Calicó 1001a). Anv.: IMP. TRAIANO AVG. GER. DAC. P. M. TR. P. Su busto laureado, drapeado y acorazado. Rev.: COS. V P. P. S. P. Q. R. OPTIMO PRINC. La Libertad en pie a izquierda, con púleo y cetro. 7,07 g. **MBC-**. Est. 3.000
Ex Künker 12/03/2010, n° 7732.



- 1189** (116 d.C.). Trajano. Áureo. (Spink 3092) (Co. 153) (RIC. 319) (Calicó 1026). Anv.: IMP. CAES. NER. TRAIANO OPTIMO AVG. GER. DAC. Su busto laureado, drapeado y acorazado. Rev.: FORT. RED. (en exergo) P. M. TR. P. COS. VI P. P. S. P. Q. R. La Fortuna sentada a izquierda, con timón y cornucopia. Prueba de oro en canto. 7,30 g. **(MBC+)**. Est. 3.000
Ex CNG 07/11/2012, n° 377.

- 1190** (98-99 d.C.). Trajano. Áureo. (Spink falta) (Co. 204) (RIC. 8) (Calicó 1041). Anv.: IMP. CAES. NERVA TRAIAN. AVG. GERM. Su cabeza laureada. Rev.: P. M. TR. P. COS. II P. P. Roma sentada sobre coraza a izquierda, con Victoria y parazonium. 7,04 g. **MBC**. Est. 3.000
Ex Áureo 10/03/2005, n° 1012.



- 1191** (103 d.C.). Trajano. Áureo. (Spink 3097) (Co. 259 var) (RIC. 89 var) (Calicó 1061). Anv.: IMP. NERVA TRAIANVS AVG. GER. DACICVS. Su cabeza laureada, con la égida. Rev.: P. M. TR. P. COS. V P. P. Cautivo dacio sentado sobre un escudo, debajo espada curva. 7,14 g. **MBC-**. Est. 3.000
Ex Áureo & Calicó 16/12/2009, n° 43.

- 1192** (117 d.C.). Trajano. Áureo. (Spink 3100) (Co. 187) (RIC. 326) (Calicó 1038). Anv.: IMP. CAES. NER. TRAIAN. OPTIM. AVG. GERM. DAC. Su busto laureado, drapeado y acorazado. Rev.: PARTHI-CO P. M. TR. P. COS. VI P. P. S. P. Q. R. Busto radiado y drapeado del Sol. Bella. 7,31 g. **EBC**. Est. 9.000
Ex NAC 03/06/2008, n° 15.



- 1193** (116 d.C.). Trajano. Áureo. (Spink 3103 var) (Co. falta) (RIC. 367) (Calicó 1079). Anv.: IMP. CAES. NER. TRAIANO OPTIM. AVG. GER. DAC. PARTHICO. Su busto laureado, drapeado y acorazado. Rev.: REGNA ADSIGNATA. Trajano sentado a izquierda entre dos oficiales, tendiendo la mano a tres reyes que se encuentran ante él. Escasa. 7,11 g. **MBC**. Est. 5.000



- 1194** (103-111 d.C.). Trajano. Áureo. (Spink falta) (Co. 493) (RIC. 207) (Calicó 1101). Anv.: IMP. TRAIANO AVG. GER. DAC. P. M. TR. P. COS. V P. P. Su busto laureado y drapeado. Rev.: S. P. Q. R. OPTIMO PRINCIPI. Trajano en cuadriga a izquierda, con rama y cetro. 7,11 g. **MBC+**. Est. 5.000
Ex NAC 02/04/2008, nº 1036.

- 1195** (112 d.C.). Marciana. Áureo. (Spink 3324) (Co. 3) (RIC. 743) (Calicó 1152). Anv.: DIVA AVGVSTA MARCIANA. Su busto diademado y drapeado. Rev.: CONSECRATIO. Águila explayada sobre cetro a izquierda, con la cabeza vuelta. Muy rara. 7,24 g. **MBC**. Est. 12.000
Ex Tritón XI 08/01/2008, nº 922.
Ex Künker 27/09/2010, nº 782.



- 1196** (136 d.C.). Adriano. Áureo. (Spink 3383 var) (Co. 136) (RIC. 299g) (Calicó 1191). Anv.: HADRIANVS AVG. COS. III P. P. Su cabeza desnuda a izquierda. Rev.: AFRICA. África reclinada a izquierda, con escorpión y cornucopia, cesto con frutas a sus pies. Escasa. 7 g. **MBC-**. Est. 4.500
Ex Künker 12/03/2012, nº 647.
Ex Künker 11/03/2019, nº 1231.

- 1197** (128-132 d.C.). Adriano. Áureo. (Spink falta) (Co. 351) (RIC. 349e) (Calicó 1211). Anv.: HADRIANVS AVGVSTVS P. P. Su busto laureado, drapeado y acorazado. Rev.: COS. III (en exergo). Roma en pie con lanza, entre el Senado y Adriano, en pie también. Sirvió como joya. 6,08 g. (**MBC-**). Est. 3.000
Ex iNumis 10/10/2017, nº 127.



- 1198** (128 d.C.). Adriano. Áureo. (Spink 3387 var) (Co. 414) (RIC. 187d) (Calicó 1224a). Anv.: HADRIANVS AVGVSTVS. Su busto laureado. Rev.: COS. III. Adriano al galope con lanza. Golpecitos. 7,06 g. **MBC+**. Est. 5.000
Ex CNG 18/01/2017, nº 651.

- 1199** (138 d.C.). Adriano. Áureo. (Spink 3394) (Co. 800) (RIC. 249) (Calicó 1269). Anv.: HADRIANVS AVG. COS. III P. P. Su cabeza desnuda. Rev.: GENIO P. R. El Genio del Pueblo Romano, sacrificando con pátera ante un altar y sosteniendo cornucopia. 7,30 g. **MBC+**. Est. 4.000
Ex Áureo & Calicó 28/10/2015, nº 2106.



- 1200** (138 d.C.). Adriano. Áureo. (Spink 3397 var) (Co. 863) (RIC. 251a) (Calicó 1279). Anv.: HADRIANVS AVG. COS. III P. P. Su cabeza desnuda. Rev.: IOVI VICTORI. Júpiter sentado a izquierda, con Victoria y cetro. 7,37 g. **MBC+**. Est. 5.000
Ex Numismatik Lanz 05/01/2009, nº 102.
Ex Colección Mazzini, nº 863.



- 1201** (118 d.C.). Adriano. Áureo. (Spink 3401) (Co. 1005 var) (RIC. 43b) (Calicó 1294). Anv.: IMP. CAESAR TRAIAN. HADRIANVS AVG. Su busto laureado, drapeado y acorazado. Rev.: ORIENS (en exergo) P. M. TR. P. COS. II (alrededor). Busto radiado y drapeado del Sol. Sirvió como joya. 7,14 g. (**MBC-**). Est. 3.000

- 1202** (119-122 d.C.). Adriano. Áureo. (Spink falta) (Co. 1146) (RIC. 66) (Calicó 1339). Anv.: IMP. CAESAR TRAIAN. HADRIANVS AVG. Su busto laureado, drapeado y acorazado. Rev.: P. M. TR. P. COS. III. Marte en pie de frente, con lanza y parazonium; el pie sobre un casco. Incisiones en canto. 7,18 g. **MBC**. Est. 3.000



- 1203** (137 d.C.). Adriano. Áureo. (Spink 3416) (Co. 1303) (RIC. 263) (Calicó 1358). Anv.: HADRIANVS AVG. COS. III P. P. Su busto drapeado. Rev.: ROMA AETERNA. Roma sentada sobre coraza a izquierda, apoyada a una lanza y sosteniendo las cabezas del Sol y de la Luna; escudo detrás. Rayita en reverso. 7,04 g. **(MBC+)**. Est. 5.000
Ex Savoca 15/10/2017, nº 83.



- 1204** (134-138 d.C.). Adriano. Áureo. (Spink falta) (Co. 1409) (RIC. 275) (Calicó 1379). Anv.: HADRIANVS AVG. COS. III P. P. Su cabeza desnuda. Rev.: SPES P. R. La Esperanza en pie a izquierda, con flor y cornucopia. Leve raspadura en canto. Atractiva. 7,13 g. **EBC-**. Est. 5.000
Ex Hess-Divo 22/10/2003, nº 1115.
Ex Hess-Divo 22/10/2008, nº 543.



- 1205** (128-136 d.C.). Sabina. Áureo. (Spink 3925 var) (Co. 78) (RIC. 397a) (Calicó 1436a). Anv.: SABINA AVGVSTA. Su busto diademado y drapeado. Rev.: VESTA. Vesta velada sentada a izquierda, con Paladión y cetro. Buen ejemplar. 7,17 g. **EBC-**. Est. 9.000
Ex Hess-Leu 06/05/1965, nº 419.
Ex NAC 16/05/2007, nº 717.



- 1206** (138 d.C.). Antonino pío. Áureo. (Spink falta) (Co. 74 var) (RIC. 14 var) (Calicó 1478 var). Anv.: IMP. T. AEL. CAES. HADR. ANTONINVS. Su cabeza laureada. Rev.: AVG. PIVS P. M. TR. P. COS. DES. II. La Piedad velada en pie a izquierda, con caja de incienso; delante altar. 7,21 g. **MBC**. Est. 3.000
Ex Gadoury 01/12/2012, nº 225.

- 1207** (153-154 d.C.). Antonino pío. Áureo. (Spink falta) (Co. falta) (RIC. 233a) (Calicó 1526a). Anv.: ANTONINVS AVG. PIVS P. P. TR. P. XVII. Su busto drapeado y acorazado. Rev.: COS. IIII. Antonino en pie a izquierda, con globo y rollo. Atractiva. 7,12 g. **EBC-**. Est. 4.500



- 1208** (143-144 d.C.). Antonino pío. Áureo. (Spink 4006 var) (Co. 428) (RIC. 109b) (Calicó 1547, **mismo ejemplar**). Anv.: ANTONINVS AVG. PIVS P. P. TR. P. COS. III. Su cabeza desnuda. Rev.: IMPERATOR II. Victoria en pie, sosteniendo trofeo. Atractiva. 7,17 g. **EBC-**. Est. 5.000
Ex M. & M. 18/06/1954, nº 692.
Ex Colección B. d. B., NAC 21/10/2008, nº 239.
Ex Hirsch 24/09/2009, nº 2764.



- 1209** (150-151 d.C.). Antonino pío. Áureo. (Spink falta) (Co. falta) (RIC. falta) (Calicó 1559a). Anv.: ANTONINVS AVG. PIVS P. P. TR. P. XIII. Su busto laureado. Rev.: LAETITIA (alrededor) COS. IIII (en exergo). Ceres en pie con espigas, frente a Proserpina en pie a izquierda, con granada. 7,21 g. **MBC**. Est. 3.000
Ex Gadoury 01/12/2012, nº 227.

- 1210** (146 d.C.). Antonino pío. Áureo. (Spink 4034 var) (Co. 1147) (RIC. 158e) (Calicó 1460). Anv.: ANTONINVS AVG. PIVS P. P. TR. P. COS. IIII. Su cabeza laureada a izquierda. Rev.: Minerva en pie a izquierda, con Victoria, lanza y escudo. Raspaduras en canto. 7,36 g. **MBC+**. Est. 4.500

MONEDAS ANTIGUAS DE HISPANIA

- | | | | |
|------|---|-------|--|
| | | | |
| 1211 | Abarildur (en Catalunya). Sextante. (FAB. 5) (ACIP. 2069) (Colección Cores nº 1170, mismo ejemplar). Anv.: Cabeza imberbe, detrás IN . Rev.: Caballo saltando, debajo PION , encima 1ΔΔ . Rara. 1,40 g. MBC . Est. 400 | 300.- | |
| 1212 | Acci (Guadix). Tiberio. Dupondio. (FAB. 38) (ACIP. 3006). Anv.: (TI. C)AESAR DIVI AVG. F. A(VGVSTVS). Su cabeza laureada a izquierda. Rev.: COL. IVL./GEM. ACCI en corona de roble. 26,05 g. MBC-/MBC . Est. 200 | 180.- | |
| 1213 | Arecorata (Ágreda). Denario. (FAB. 99) (ACIP. 1773 var). Anv.: Cabeza imberbe, detrás O . Rev.: Jinete con lanza asomando un pie, debajo POLEXPX . 3,77 g. MBC+ . Est. 250 | 125.- | |
| | | | |
| 1214 | Ausescen (Vic). Denario. (FAB. 165) (ACIP. 1297). Anv.: Cabeza imberbe, detrás IN . Rev.: Jinete con palma y clámide, debajo PAMES(CN) . Rara. 3,72 g. MBC- . Est. 600
Ex Áureo 31/05/2006, nº 35. | 400.- | |
| 1215 | Bilbilis (Calatayud). As. (FAB. 258) (ACIP. 1573). Anv.: Cabeza imberbe, detrás P , delante delfín. Rev.: Jinete con lanza, debajo PIMPIS . Pátina verde. 13,28 g. MBC+ . Est. 250 | 200.- | |
| 1216 | Divisores inciertos. Hemióbolo. (FAB. 563) (ACIP. 529). Anv.: Cabeza laureada de Apolo. Rev.: Creyente con punto. 0,31 g. EBC- . Est. 250 | 200.- | |
| 1217 | Divisores inciertos. Hemióbolo. (FAB. 563) (ACIP. 529 var). Anv.: Cabeza laureada de ¿Apolo?. Rev.: Creyente con punto. Estilo distinto. 0,22 g. MBC+ . Est. 350 | 200.- | |
| | | | |
| 1218 | Divisores inciertos. Tartemorion. (FAB. 565) (ACIP. 530). Anv.: Cabeza laureada de Apolo. Rev.: Creyente y delfín. Escasa. 0,15 g. EBC . Est. 450 | 350.- | |
| 1219 | Castele (Linares). Semis. (FAB. 712) (ACIP. 2109). Anv.: Cabeza imberbe diademada. Rev.: Toro marchando, encima creyente, debajo (AM)PIS . 7,29 g. EBC . Est. 125
Ex Colección Barcino 29/10/2008, nº 104. | 100.- | |
| 1220 | Celsa (Velilla de Ebro). As. (FAB. 796) (ACIP. 1491). Anv.: COL. VIC. IVL. LEP. Busto alado de la Victoria, detrás palma. Rev.: PR. QVIN. M. FVL. C. OTAC. Sacerdote guiando yunta. 17,32 g. MBC+ . Est. 250 | 150.- | |
| | | | |
| 1221 | Celsa (Velilla de Ebro). As. (FAB. 797) (ACIP. 1495). Anv.: COL. VIC. IVL. LEP. Cabeza imberbe galeada. Rev.: P. SALPA M. FVLVI PR. II VIR. Toro embistiendo. Buen ejemplar. 15,80 g. MBC+ . Est. 600 | 500.- | |
| 1222 | Celsa (Velilla de Ebro). As. (FAB. 800) (ACIP. 1493). Anv.: PR. II VIR. C. V. I. L. Cabeza femenina, detrás palma. Rev.: C. BALBO L. PORCIO. Toro parado. Pátina verde. 12,83 g. MBC+ . Est. 600 | 500.- | |

-   
- 1223 Conterbia Carbica (Huete).** Denario. (FAB. 845) (ACIP. 1827). Anv.: Cabeza imberbe, detrás ΛΡΡΛ. Rev.: Jinete con lanza, bajo línea ΣΝΘΡΡ. Escasa. 3,86 g. **MBC.** Est. 325
Ex Áureo & Calicó 16/09/2009, nº 281.
- 1224 Ibsim (Eivissa).** Hemidracma. (FAB. 915) (ACIP. 717). Anv.: Bes con faldín, sosteniendo martillo y serpiente. Rev.: Toro mirando de frente, marchando a izquierda. Muy escasa. 2,47 g. **MBC-.** Est. 250
- 1225 Emporiton (Sant Martí d'Empúries).** Dracma. (FAB. 1108) (ACIP. 195) (Villaronga VIII, nº 431, **mis-mo ejemplar**). Anv.: Cabeza femenina, dos delfines delante, uno detrás. Rev.: Pegaso crisaor, debajo (E)ΜΠΟΡΙΤΩΝ. Muy rara así. 4,70 g. **EBC.** Est. 1.200
Ex Colección Barcino 29/10/2008, nº 180.
-    
- 1226 Emporiton (Sant Martí d'Empúries).** Dracma. (FAB. 1118) (ACIP. 193). Anv.: Cabeza femenina, dos delfines delante, uno detrás. Rev.: Pegaso crisaor, debajo delfín y ΕΜΠΟΡΙΤΩΝ. Bella. 4,63 g. **EBC-.** Est. 600
- 1227 Divisores de imitación emporitana. Tartemorion.** (FAB. 1197) (ACIP. 526). Anv.: Cabeza imberbe. Rev.: Pegaso, debajo ∞. Escasa. 0,13 g. **MBC+.** Est. 150
Ex Áureo 15/12/2004, nº 249A.
- 1228 Agadir (Cádiz).** 1/8 de calco. (FAB. 1306) (ACIP. 647). Anv.: Delfín. Rev.: Dos atunes. Rara. 0,85 g. **EBC-.** Est. 250
- 1229 Agadir (Cádiz).** 1/2 calco. (FAB. 1330) (ACIP. 674). Anv.: Cabeza de frente. Rev.: Atún a izquierda, debajo ♣. 1,18 g. **EBC-.** Est. 250
-  
- 1230 Agadir (Cádiz).** As. (FAB. 1339 var) (ACIP. 665). Anv.: Cabeza de Melkart a izquierda con la piel de león y clava al hombro. Rev.: Dos atunes a izquierda, encima 𐤇𐤓𐤕, debajo 𐤕𐤓𐤕; entre ambos 𐤕-𐤓. 10,38 g. **MBC+.** Est. 250
- 1231 Iltircescen (en el Solsonès).** As. (FAB. 1448) (ACIP. 1399). Anv.: Cabeza imberbe, detrás palma. Rev.: Jinete con palma, debajo ΝΛΨΟΧΣΝ. 12,57 g. **MBC+.** Est. 250
-   
- 1232 Iltircescen (en el Solsonès).** Cuadrante. (FAB. 1451) (ACIP. 1387). Anv.: Cabeza imberbe, detrás ∫. Rev.: Prótomo de Pegaso, debajo ΝΨΟΧΣΝ. Buen ejemplar. Rara. 5,11 g. **MBC+.** Est. 1.000
- 1233 Iltirtasalirban (Lleida).** Denario. (FAB. 1455) (ACIP. 1242). Anv.: Cabeza imberbe, dos delfines delante, uno detrás. Rev.: Jinete con palma y clámide, debajo ΝΨΟΧΜΔΝΙ(Ν). Leves oxidaciones. Muy escasa. 3,84 g. **MBC-.** Est. 400
Ex Áureo 27/05/1999, nº 127.
- 1234 Divisores inciertos. Tritetartemorion.** (FAB. 1458, mal descrita) (ACIP. 281). Anv.: Cabeza imberbe, detrás ΙΝ. Rev.: Jinete con lanza y rodela, debajo ΙΝ. Perforación. Muy rara. 0,48 g. **(MBC+).** Est. 900
-  
- 1235 Iltirta (Lleida).** Semis. (FAB. 1467) (ACIP. 1262). Anv.: Cabeza imberbe, dos delfines delante, uno detrás. Rev.: Caballo saltando, encima creciente, debajo ΝΨΟΧ. Pátina verde. 6,01 g. **EBC-.** Est. 600
- 1236 Iltirta (Lleida).** Cuadrante. (FAB. 1483) (ACIP. 1272). Anv.: Creciente y cabeza de lobo, entre ambos ΝΛΨΟΧ. Rev.: Caballo al paso. Pátina verde. 3,12 g. **MBC+.** Est. 350



- 1237 Malaca (Málaga).** Sextante. (FAB. 1744) (ACIP. 798). Anv.: Cabeza de Vulcano, detrás $\chi\gamma\lambda\chi$. Rev.: Estrella de dieciséis rayos. Pátina verde. 2,26 g. **EBC-**. Est. 100
- 1238 Bolscan (Huesca).** Denario. (FAB. 1912) (ACIP. 1423). Anv.: Cabeza barbada, detrás χN . Rev.: Jinete con lanza, debajo $\chi\iota M\Lambda N$. Tipo "Palenzuela". 4,06 g. **MBC+**. Est. 140
- 1239 Bolscan (Huesca).** Denario. (FAB. 1912) (ACIP. 1423). Anv.: Cabeza barbada, detrás χM . Rev.: Jinete con lanza, debajo $\chi\iota M\Lambda M$. Tipo "Palenzuela". Pequeña grieta. 3,81 g. (**EBC-**). Est. 100



- 1240 Bolscan (Huesca).** Semis. (FAB. 1921 var) (ACIP. 1416). Anv.: Cabeza imberbe, detrás χ . Rev.: Pegaso, debajo $\chi\iota M\Lambda M$. Pátina verde. Bella. Rara así. 4,87 g. **EBC**. Est. 600
Ex CGB 23/10/2008, nº 1196.
- 1241 Secobirices (Saelices).** Denario. (FAB. 2168) (ACIP. 1869). Anv.: Cabeza imberbe, detrás creciente, debajo M . Rev.: Jinete con lanza, debajo $M\epsilon\chi\rho\omega N\epsilon\zeta$. Golpecito en anverso. Rayitas. 3,47 g. (**EBC-**). Est. 180



- 1242 Secobirices (Saelices).** Denario. (FAB. 2172 var) (ACIP. falta). Anv.: Cabeza imberbe, detrás creciente, debajo (M) . Rev.: Jinete con lanza, asomando dos pies, debajo $M\epsilon(\chi\rho\omega)N\epsilon(\zeta)$. En el peinado **creciente**. 3,68 g. **MBC**. Est. 125
- 1243 Segobriga (Saelices).** Calígula. Semis. (FAB. 2192) (ACIP. 3247). Anv.: C. CAESAR AVG. GERMANICVS IMP. Su cabeza laureada a izquierda. Rev.: SEGO/BRIGA en corona de roble. Atractiva. 6,65 g. **MBC+**. Est. 400



- 1244 Cese (Tarragona).** As. (FAB. 2277) (ACIP. 1141). Anv.: Cabeza imberbe, detrás clava. Rev.: Jinete con palma, debajo $\kappa\varsigma\epsilon$. Pátina verde. 13,12 g. **EBC-**. Est. 300
- 1245 Cese (Tarragona).** Cuadrante. (FAB. 2341) (ACIP. 1144). Anv.: Cabeza imberbe, detrás clava. Rev.: Gallo con una lagartija en el pico; encima $\bullet\bullet\bullet$. Rara. 1,30 g. **MBC+**. Est. 300
- 1246 Titiacos (Tricio).** As. (FAB. 2392) (ACIP. 1890). Anv.: Cabeza barbada, detrás Ψ . Rev.: Jinete con lanza, debajo $\Psi\Psi\chi M$. Pátina verde. 8,93 g. **EBC-**. Est. 300



- 1247 Turiasu (Tarazona).** Denario. (FAB. 2417) (ACIP. 1720). Anv.: Cabeza barbada, detrás Λ , debajo M , delante Δ . Rev.: Jinete con lanza, debajo $\Delta\omega N\delta\varsigma\uparrow$. 3,41 g. **MBC/MBC+**. Est. 225
- 1248 Turiasu (Tarazona).** Denario. (FAB. 2417) (ACIP. 1722). Anv.: Cabeza barbada, detrás Λ , debajo M , delante Δ . Rev.: Jinete con lanza, debajo $\Delta\omega M\delta\varsigma\uparrow$. Bella. Escasa así. 4 g. **EBC**. Est. 300
- 1249 Ulia (Montemayor).** As. (FAB. 2491) (ACIP. 2320). Anv.: Cabeza femenina, debajo creciente, delante espiga. Rev.: VL•IA en cartela formada por ramas de vid. Pátina verde. 22,10 g. **MBC/MBC+**. Est. 250

ACUÑACIONES SUEVAS



- 1250** A nombre de Valentiniano III. Tremissis de imitación. (MEC. I, 173). Anv.: J. N. VALENTINIANVS P. F. AVG. Su busto diademado, drapado y acorazado. Rev.: VICTORIA AVGGG. Victoria en pie a izquierda, sosteniendo gran cruz y cetro; en exergo COMOB. Sirvió como joya. Rara. 1,37 g. **(MBC-)**. Est. 1.500 **900.-**

REINO VISIGODO

ACUÑACIONES INICIALES



- 1251** A nombre de Justiniano I. Triente de imitación. (Tomasini 299 sim). Anv.: J. N. IVSTINIANVS PP. AC. Su busto diademado, drapado y acorazado. Rev.: VICTOPAVACTOS. Victoria avanzando, con corona y palma, en exergo CONOB. Muy escasa. 1,47 g. **EBC-**. Est. 1.500 **900.-**
- 1252** A nombre de Justino I. Triente de imitación. Anv.: J. N. IVSTIIINS PP. AVC. Su busto diademado, drapado y acorazado. Rev.: VIOTORIA(...)CTSTORI. Victoria avanzando con corona y palma, en exergo CONOB. Muy escasa. 1,44 g. **MBC+**. Est. 1.300 **900.-**
- 1253** **Lombardos.** A nombre de Mauricio Tiberio. Triente de imitación. Anv.: D. N. MAVRIC. Tib. EPPC. Su busto diademado, drapado y acorazado. Rev.: VICTORIA AVGVTI. CONOB. Victoria marchando, con la cabeza vuelta a izquierda, portando corona y globo crucífero, en campo estrella. Algo alabeada. Rara. 1,42 g. **(MBC+)**. Est. 1.800 **1.000.-**



RECAREDO I (586-601)

- 1254** Ispali (Sevilla). Triente. (CNV. 69.1) (R.Pliego 105b). Anv.: +RECCAREDVS RE+. Rev.: +ISPALI PIVS. Atractiva. 1,48 g. **EBC-**. Est. 900 **700.-**
Ex Áureo & Calicó 28/10/2015, nº 2230.

WITERICO (603-610)

- 1255** Toletó (Toledo). Triente. (CNV. 153.1) (R.Pliego 186b). Anv.: +VVITTIRICVS REX. Rev.: +TOLETO PIVS. 1,50 g. **MBC+**. Est. 600 **500.-**
Ex Áureo & Calicó 16/12/2015, nº 1133.

GUNDEMARO (610-612)

- 1256** Toletó (Toledo). Triente. (CNV. 192) (R.Pliego 224a). Anv.: +GVNDEMARVS REX. Rev.: +TOLETO PIVS. 1,39 g. **MBC+**. Est. 1.200 **900.-**

SISEBUTO (612-621)



- 1257** Barbi (Antequera). Triente. (CNV. 214) (R.Pliego 269a). Anv.: +SISEBTVS RE. Rev.: +PIVS BARBI. Bella. 1,45 g. **EBC-**. Est. 700 **500.-**
Ex Áureo & Calicó 28/10/2015, nº 2237.
- 1258** Ispali (Sevilla). Triente. (CNV. 219.26) (R.Pliego 275d). Anv.: +SISEBTVS RE. Rev.: +ISPALI PIVS. 1,51 g. **EBC-**. Est. 600 **400.-**



- 1259** Ispali (Sevilla). Triente. (CNV. 566,25) (R.Pliego 742r). Anv.: +I*Δ*INM EGICA P*H. Rev.: +INDINME VVITTISΔ P*H. Monograma SH. Leve grieta. Escasa. 1,35 g. **MBC+**. Est. 1.200 **900.-**
Ex Áureo & Calicó 17/10/2019, nº 214.

MONEDAS DE AL ANDALUS

PRIMEROS TIEMPOS DE LA INVASIÓN - Emisiones transicionales en latín



- 1260** Dinar de indicción. (V. 2 var). Anv.: INdC XI; leyenda retrógrada alrededor. Ligeramente descentrada. Rara. 3,45 g. **MBC**. Est. 1.200 **800.-**

ALMORÁVIDES



- 1261** AH 487. Yusuf ibn Tashfin. Segilmesa. Dinar. Variante inédita de Vives 1457 y Hazard 81, por faltar la palabra "sanata" سنة y llevar las unidades de la fecha en femenino سبعة. Acuñación algo empastada. Muy rara. 4,05 g. **MBC+**. Est. 900 **600.-**
- 1262** AH 521. Ali ibn Yusuf. Medina Fez. Dinar. (V. 1576) (Hazard 192). 4,08 g. **MBC+/EBC**. Est. 1.000 **600.-**



- 1263** AH 528. Ali y el amir Sir. Almería. Dinar. (V. 1747) (Hazard 354). 4,18 g. **EBC**. Est. 1.200 **800.-**
- 1264** AH 535. Ali y el amir Tashfin. Almería. Dinar. (V. 1797 var) (Hazard 400a). Anv.: La 3ª línea acabada en بن يو..., la 4ª comenzando en ...سف. Atractiva. 4,15 g. **EBC-**. Est. 1.200 **800.-**



- 1265** AH 538. Tashfin. Almería. Dinar. (V. 1861) (Hazard 418). Bella. 4,17 g. **EBC**. Est. 2.000 **1.200.-**
- 1266** Tashfin. Quirate. (FBM. Da9) Publicada por Peixoto Cabral y Rodrigues Marinho en 1988, no sólo es el único ejemplar conocido, sino que se encuentra en un estado extraordinario. Muy bella. 0,75 g. **EBC+**. Est. 1.500 **1.000.-**
Ex Numisma 23/10/2019, nº 174.

ALMOHADES

		
1267	Abd al-Mumen. Dinar. (V. 2047) (Hazard 466). Bella. 2,29 g. EBC . Est. 350	220.-
1268	Abu Hafs Omar al-Murtada. Dobra. (V. 2080) (Hazard 533). Bella. 4,61 g. EBC . Est. 2.000	1.200.-
1269	Abu Hafs Omar al-Murtada. (Segilmesa). (S. Gaspariño, "IV jarique" pág. 213) (Hohertz 563e) (S. Album 493A). Gaspariño cree que tal vez fue acuñada por un gobernador rebelde, al-Qitrani. Tawfiq Ibrahim (Tonegawa Collection, online) y Edmund Hohertz identifican esta ceca, "al Hadrat al-Muminiya al-Murtadiyya" como Segilmesa. Muy rara. 1,53 g. MBC+ . Est. 200	150.-

MONEDAS MEDIEVALES

COMTATS DE BARCELONA - Ausona i Girona

		
1270	Borrell (947-991) . Barcelona. Diner. (Cru.V.S. falta) (Cru.C.G. 1814). Anv.: Cruz interior. Rev.: Tres anillos formando triángulo. Leyendas indescifrables. Atractiva pátina. Muy rara. 0,74 g. MBC . Est. 1.000	600.-
1271	Ramon Berenguer III (1096-1131) . Barcelona. Diner. (Cru.V.S. 31) (Cru.C.G. 1839). Anv.: Lirio. •BΛR(...)CINO (la leyenda, exterior, comienza a las 6h del reloj). Rev.: Cruz con anillos. Rara. 0,81 g. MBC . Est. 150	90.-
1272	Barcelona. Diner. (Cru.V.S. 31.1) (Cru.C.G. 1839c). Anv.: Lirio. •BΛRCINO (la leyenda, exterior, comienza a las 12h del reloj). Rev.: Cruz con anillos. Ligera grieta, pero buen ejemplar. Rara. 0,84 g. MBC+ . Est. 200	110.-
		
1273	Barcelona. Diner. (Cru.V.S. 31.4) (Cru.C.G. 1839a). Anv.: Lirio. BΛRCINO (la leyenda, exterior, comienza a las 6h del reloj). Rev.: Cruz con anillos. Atractiva. Rara. 0,58 g. MBC+ . Est. 200	110.-
1274	Ramon Berenguer IV (1131-1162) . Barcelona. Diner. (Cru.V.S. 33) (Cru.C.G. 1846). Anv.: Lirio. BΛRCINO (la leyenda, exterior y retrógrada, comienza a las 6h del reloj). Rev.: Cruz con anillos. Cospel ligeramente faltado. Atractiva. Escasa. 0,70 g. MBC+ . Est. 150	90.-
1275	Barcelona. Òbol. (Cru.V.S. 34) (Cru.C.G. 1847). Anv.: Lirio. BΛRC(IN)O (la leyenda, exterior y retrógrada, comienza a las 6h del reloj). Rev.: Cruz con anillos. Escasa. 0,36 g. MBC- . Est. 125	75.-



COMTAT DE GIRONA

1276	Anónimas del s. XI . Girona. Diner. (Cru.V.S. 56) (Cru.C.G. 1870) (Balaguer 64.6, mismo ejemplar). Anv.: Cabeza barbada y diademada a derecha. Rev.: GIR-ÑDA entre ornamentos vegetales acabados en flores. Cospel faltado. Muy rara. 0,25 g. MBC- . Est. 500	300.-
1277	Ramon Berenguer IV (1131-1162) . Girona. Òbol. (Cru.V.S. 78) (A. Balaguer 84). Anv.: Cabeza a izquierda. Rev.: Cruz patriarcal con alfa y omega pendientes. Rara. 0,13 g. MBC- . Est. 350	200.-

COMTAT D'EMPÚRIES

1278	Ponç Hug IV (1230-1269) . Empúries. Diner. (Cru.V.S. 100.2) (Cru.C.G. 1913). Anv.: Espada con el pomo en forma de anillo. •COMÈC-EMPR. Rev.: Cruz que corta la leyenda. -PO-CI?-V-GO. Atractiva. Muy rara así. 0,67 g. MBC+ . Est. 700	400.-
-------------	--	--------------

COMTAT DEL ROSSELLÓ



- 1279 Gerard I (1102-1115).** Perpinyà. Diner. (Cru.V.S. 111 falta var) (Cru.C.G. 1897 falta var). Anv.: AT¶ con cruz encima y debajo. ✠ROSILIONIS (la leyenda, retrógrada, comienza a las 9h del reloj). Rev.: Cruz con alfa en 3er cuartel y omega en 2º. ✠GUIN¶RD CO. Rarísima y más así. 0,72 g. **MBC+.** Est. 700 **400.-**
- 1280 Gausfred III (1115-1164).** Perpinyà. Diner. (Cru.V.S. 113) (Cru.C.G. 1899). Anv.: Cruz sobre vástago entre C-O/N-T. ✠RO¶ILLONV¶. Rev.: Cruz con alfa en 3er cuartel y omega en 2º. ✠GΛV-FREDV¶. Rara. 0,69 g. **MBC.** Est. 300 **175.-**
- 1281 Gerard II (1164-1172).** Perpinyà. Diner. (Cru.V.S. 115) (Cru.C.G. 1901). Anv.: ✠, P, A y S en el centro. ✠RO¶ILLONV¶ (la leyenda comienza a las 6h del reloj). Rev.: Cruz interior con omega en 4º cuartel. ✠GIR¶RDV¶ COME. Atractiva. Muy rara y más así. 0,94 g. **MBC+.** Est. 350 **200.-**



COMTAT D'URGELL

- 1282 Ermengol VIII (1184-1209).** Agramunt. Diner. (Cru.V.S. 119) (Cru.C.G. 1935a). Anv.: Báculo sobre V. AGRIMONT VRGL. Rev.: Cruz con trébol en 2º y 3er cuartel. ✠ERMENGO COME¶. Escasa. 0,63 g. **MBC.** Est. 225 **150.-**
- 1283 Agramunt. Òbol.** (Cru.V.S. 120) (Cru.C.G. 1936). Anv.: Báculo sobre V. AGRIMONT VRGL. Rev.: Cruz con trébol en 2º y 3er cuartel. ✠ERMENGO COME¶. Cospel algo faltado. Atractiva. Muy rara. 0,37 g. **MBC.** Est. 500 **300.-**

VESCOMTAT DE NARBONA

- 1284 Berenguer (1119-1167).** Narbona. Diner. (Cru.V.S. 157) (Cru.Occitània 40) (Cru.C.G. 2022). Anv.: Cuatro roeles en el campo. N¶RBONA C. Rev.: Cruz. BERING¶TRI. Muy atractiva. Escasa así. 1,25 g. **EBC-.** Est. 250 **150.-**



COMTAT DE PROVENÇA

- 1285 Alfons I (1162-1196).** Provença. Diner de la mitra. (Cru.V.S. 168) (Cru.Occitània 94) (Cru.C.G. 2102). Anv.: Mitra. •REX ARAGONE. Rev.: Cruz. -PRO-VI-NC-I¶. Atractiva. Escasa. 0,95 g. **MBC+/EBC-.** Est. 200 **125.-**
- 1286 Jaume I (1213-1276).** Provença. Ral coronat. (Cru.V.S. 174 var) (Cru.Occitània 100 var) (Cru.C.G. 2124 var). Anv.: Busto a izquierda. ✠REX•ARAGONE. Rev.: Cruz. •••PO•••VI•••NC•••I¶. Corona simple. Serie de ••• en lugar de ••• en la cruz. Escasa. 0,84 g. **MBC+.** Est. 150 **90.-**

COMTAT DE FORCALQUER

- 1287 Guillem II d'Urgell (1150-1209).** Forcalquer. Diner. (Cru.V.S. 180 var) (Cru.Occitània 117 var) (Cru.C.G. 2040 var). Anv.: C-O-M-E. ✠WILEIMV¶. Rev.: Cruz. ✠PROE¶CIE. Sin punto central en anverso. Pátina. Escasa. 1,18 g. **MBC+.** Est. 225 **125.-**

CORONA CATALANO-ARAGONESA



- 1288 Alfons I (1162-1196).** Barcelona. Òbol. (Cru.V.S. 297) (Cru.C.G. 2101). Anv.: Cruz sobre palo entre anillos. BARQINO. Rev.: Cruz. -CI-VI-RE-✠X¶. Vellón rico. Escasa así. 0,31 g. **EBC-.** Est. 90 **60.-**
- 1289 Pere I (1196-1213).** Zaragoza. Dinero jaqués. (Cru.V.S. 302) (Cru.C.G. 2116). Anv.: Busto a izquierda. PETR••.REX. Rev.: Árbol con cruz encima. ARA-GON. 0,75 g. **MBC+.** Est. 150 **90.-**



- 1290** **Jaume I (1213-1276).** Barcelona. Diner de doblenc. (Cru.V.S. 304) (Cru.C.G. 2118). Anv.: Escudo con armas catalanas de dos palos. •BĀRQINO. Rev.: Cruz. •IĀCOB•REX. De los • que inician la leyenda en reverso, el superior es un hueco. Buen ejemplar. 0,66 g. **MBC+**. Est. 75 **40.-**
- 1291** Barcelona. Òbol de doblenc. (Cru.V.S. 305) (Cru.C.G. 2119). Anv.: Escudo con armas catalanas de dos palos. •BĀRQINO. Rev.: Cruz. •IĀCOB•REX. Escasa. 0,43 g. **MBC**. Est. 90 **60.-**
- 1292** Barcelona. Diner. (Cru.V.S. 310) (Cru.C.G. 2120b). Anv.: Busto a izquierda. ✕BARQINO•. Rev.: Cruz con roel en 2º y 3er cuartel. -IA-CO-B•R-EX•. Buen ejemplar. 1 g. **MBC+**. Est. 50 **30.-**



- 1293** **Alfons II (1285-1291).** Barcelona. Croat. (Cru.V.S. 331) (Cru.C.G. 2148). Anv.: ✕ΠLFOS(V)S DEI GRĀCIĀ•REX. Rev.: Roel en 1er y 4º cuartel. -•CIVI-TĀS•-BĀCh•-NONĀ•. Dos y cuatro anillos en el vestido. Atractiva. Escasa así. 3,20 g. **MBC+**. Est. 400 **250.-**
- 1294** **Jaume II (1291-1327).** Barcelona. Croat. (Cru.V.S. 337) (Cru.C.G. 2154). Anv.: ✕IĀCOBUS DEI GRACIA REX. Rev.: Roel en 1er y 4º cuartel. -CI•UI-TASB-ARCh-NONA. A y U góticas. 3,21 g. **MBC**. Est. 250 **150.-**
- 1295** Barcelona. Croat. (Cru.V.S. falta) (Cru.C.G. 2156c). Anv.: ✕IĀCOBVS DEI GRĀCIĀ REX. Rev.: Roel en 1er y 4º cuartel. -CIVI-TĀSB-ĀRCh•-NONĀ. Flores de cinco pétalos. Sin separación en CIVI. Atractiva. Escasa. 2,76 g. **MBC+**. Est. 250 **150.-**



- 1296** Barcelona. Croat. (Cru.V.S. falta) (Cru.C.G. 2156a). Anv.: ✕IĀCOBVS DEI GRĀCIĀ REX. Rev.: Roel en 2º y 3er cuartel. -CI•VI-TĀSB-ĀRCh•-NONA. Flores de cinco pétalos en el vestido. Atractiva. 3,24 g. **MBC+**. Est. 250 **150.-**
- 1297** Sicilia. Pirral. (Cru.V.S. 358.1) (Cru.C.G. 2176) (MIR. 179). Anv.: Águila. ✕•IA•DEI•GRA•ARAGON-•SICL•REX•. Rev.: Armas catalanas con anillos. ✕•AC•BARChINONE•COMES•. Parte de brillo original. 3,27 g. **MBC+**. Est. 200 **110.-**
Ex Áureo 19/12/2001, nº 419.
- 1298** **Alfons III (1327-1336).** Barcelona. Croat. (Cru.V.S. 366.1) (Cru.C.G. 2184c). Anv.: ✕ΠLFONSVS DEI GRĀCIĀ REX. Rev.: Roel en 2º y 3er cuartel. -CIVI-TĀSB-ĀRCh•-NONĀ. Flores de seis pétalos en el vestido. 3,16 g. **MBC**. Est. 200 **125.-**



- 1299** **Pere III (1336-1387).** Perpinyà. Florí. (Cru.V.S. 384) (Cru.C.G. 2206). Anv.: S•IOHA-NNES•B. Rev.: ✕ARAG-O REX•P. Marca: rosa de anillos. Inicial del rey poco visible. 3,43 g. **MBC**. Est. 450 **350.-**



- 1300** Barcelona. Croat. (Cru.V.S. 402) (Cru.C.G. 2220b). Anv.: ✕PETRĀS•DEI•GRĀCIĀ•REX. Rev.: Roel en 1er y 4º cuartel. -CIVI-TĀSB-ĀRCh•-NONĀ. Flores de seis pétalos en el vestido. A y U latinas. 3,17 g. **MBC-/MBC**. Est. 200 **110.-**
- 1301** Barcelona. Croat. (Cru.V.S. 402.1) (Cru.C.G. 2220d). Anv.: ✕PETRVS•DEI•GRĀCIĀ REX. Rev.: Roel en 2º y 3er cuartel. -CIVI-TĀSB-ĀRCh•-NONĀ. Flores de seis pétalos en el vestido. A y U latinas. 3,14 g. **MBC**. Est. 225 **150.-**



- 1302** Barcelona. Croat. (Cru.V.S. 405.6 sim) (Cru.C.G. 2223c sim). Anv.: ✠PETRUS DEI GRACIA REX. Rev.: Roel en 2º y 3er cuartel. -CIUI-TASB-ARCH'-NONA. Flores de seis pétalos y cruz en el vestido. A y U góticas, T gótica en anverso y latina en reverso. Bella pátina. Escasa así. 3,14 g. **EBC-**. Est. 400 **250.-**
- 1303** Mallorca. Ral d'or. (Cru.V.S. 434) (Cru.C.G. 2249 var). Anv.: Rey en el trono, venera a izquierda. ✠✠PE-TRUS DEI GRACIA REX ✠. Rev.: Cruz patriarcal entre veneras. ✠ARAGONUM ET-MAIORI-CARUM. Ligeramente descentrada. Rara. 3,71 g. **(MBC+/EBC-)**. Est. 2.000 **1.200.-**



- 1304** **Martí I (1396-1410)**. Barcelona. Florí. (Cru.V.S. 484) (Cru.Comas 39) (Cru.C.G. 2296). Anv.: S IO-H NNES B. Rev.: TRTGO-REX MĀR. Marca: rombo ajedrezado. Rara. 3,41 g. **MBC/MBC+**. Est. 900 **600.-**
- 1305** València. Florí. (Cru.V.S. 505 var) (Cru.Comas 42 var) (Cru.C.G. 2297 var). Anv.: S IOH NNES B. Rev.: ✠ARAG-O REX M. Cru.Comas incluye nota en el tipo 42 indicando que no se ha constatado ningún ejemplar con las variantes de leyenda reverso acabando en M, MA, MAR y MART señalados por Calicó 17, 18, 20 y 21 respectivamente. Este ejemplar parece terminar en M con cierta claridad. Marca: corona **inclinada**. Precioso color. Muy rara. 3,47 g. **MBC/MBC+**. Est. 700 **450.-**
- 1306** Barcelona. Croat. (Cru.V.S. 511) (Cru.C.G. 2318a). Anv.: ✠MARTINUS DEI GRACIA REX. Rev.: Roel en 2º y 3er cuartel- CIUI-TASB-ARCH'-NONA. Escasa. 3,08 g. **MBC/MBC+**. Est. 350 **225.-**



- 1307** Barcelona. Mig croat. (Cru.V.S. 514.1) (Cru.C.G. falta). Anv.: ✠MARTINUS DEI GRACIA REX. Rev.: Roel en 1er y 4º cuartel. -CIUI-TASB-ARCH'-NONA. Bonita pátina. Rara. 1,57 g. **MBC+**. Est. 500 **300.-**
- 1308** Mallorca. Ral. (Cru.V.S. 517) (Cru.C.G. 2321). Anv.: Busto de frente entre veneras. ✠MARTINUS DEI GRACIA REX. Rev.: Cruz latina con veneras en los espacios. ✠ARAGONUM ET-MAIORI-CARUM. 3,19 g. **MBC-**. Est. 225 **150.-**
- 1309** **Jaume III de Mallorca (1324-1343)**. Mallorca. Ral. (Cru.V.S. 555) (Cru.C.G. 2522). Anv.: Busto de frente entre rosas. ✠IA DEI GRACIA REX MAIORICAR. Rev.: Cruz latina con rosas en los espacios. ✠COMES ROSIL ET CERITANIE. Muy rara. 3,63 g. **MBC+**. Est. 1.500 **900.-**



- 1310** **Frederic IV de Sicília (1355-1377)**. Sicilia. Pirral. (Cru.V.S. 623) (Cru.C.G. 2603) (MIR. 194/9). Anv.: Águila. ✠FRIDICUS DEI GRACIA REX S. Rev.: Armas catalanas coronadas entre G-L. ✠ACATE-NAR ANOP DUX. 3,24 g. **MBC+/MBC**. Est. 90 **60.-**
Ex Áureo & Calicó 28/01/2009, nº 283.
- 1311** **Ferran I (1412-1416)**. Mallorca. Ral. (Cru.V.S. 770 var) (Cru.C.G. 2816). Anv.: Busto de frente entre león y buey. ✠FERDINANDVS DEI GRACIA REX. Rev.: Cruz latina con leones y bueyes en los espados. Los leones están rampantes y el de la derecha invertido. Rara. 3,20 g. **MBC**. Est. 500 **300.-**
- 1312** **Alfons IV (1416-1458)**. Perpinyà. Croat. (Cru.V.S. 827.1) (Cru. CG. 2869a). Anv.: ✠ALFONSG DEI GRACIA REX ARAG. Rev.: Roel en 1er y 4º cuartel. -COMS- BARNA-NONA-ROCIL. Buen ejemplar. Rara. 3,18 g. **MBC+**. Est. 300 **175.-**



- 1313** Mallorca. Ral. (Cru.V.S. 844) (Cru.C.G. 2886). Anv.: Busto de frente. ✠A(LFON)SIUS✠DEI✠G(R)ACIA-
✠REX(...). Rev.: Cruz latina con escuditos catalanes en los espacios. ✠ARAGO(NU)M✠ET-✠MAIO-
RICARUM✠. Rarísima. 3,05 g. **MBC**. Est. 1.500

Ex Colección Ramon Muntaner 24/04/2014, nº 550.

Ex Colección Ègara 26/04/2017, nº 429.

- 1314** València. Ral. (Cru.V.S. 864.2) (Cru.C.G. 2907d). Anv.: Busto de frente. ✠ALFONSUS✠D'I✠GRA-
✠REX✠ARAGO. Rev.: Armas de València. ✠VALENCIE✠MAIORICARUM✠SAR. 3,19 g. **MBC**.
Est. 180

Ex Àureo & Calicó 30/11/2011, nº 3317.

- 1315** Nàpols. Alfonsí d'or o ducató. (Cru.V.S. 883) (Cru.C.G. 2928 var) (MIR. 53). Anv.: Rey a caballo blan-
diendo espada. ✠DNS✠M✠ADIVT✠ET EGO✠DESPICI✠INIMICO✠M✠. Rev.: Armas napolitanas en
1er y 4º cuartel y catalanas en 2º y 3º. ✠ALFONSV✠D✠G✠R✠ARAG✠SICILI✠CITRA✠VLTRA. Sirvió
como joya. Rara. 5,29 g. (**MBC+**). Est. 1.500

Ex Àureo 20/04/2005, nº 211.



- 1316** Joan II (1458-1479). València. Florí. (Cru.V.S. 936.2 var) (Cru.Comas 126 var) (Cru.C.G. 2972 var).
Anv.: S.IOH✠N-NES.BA. Rev.: ✠T✠R✠G-O✠REX.I. Marcas: escudito catalán y corona, C **rectifi-**
cada sobre una C invertida a los pies del santo. Rayitas en anverso. La segunda A del anverso
gótica. Rara. 3,39 g. **MBC/MBC+**. Est. 1.000

- 1317** Lleida. Terç de croat. (Cru.V.S. 946.2) (Cru.C.G. 2986b). Anv.: Busto a izquierda. Rev.: Roel en 2º y
3er cuartel. -CIUI-TAS-ILE-RDE. Rara. 0,93 g. **MBC**. Est. 500

- 1318** Ferran II (1479-1516). Barcelona. Principat. (Cru.V.S. 1129) (Cru.C.G. 3060). Anv.: Busto a derecha,
escudito de los Sanchez detrás. FERDINANDVS✠-D✠G REX. Rev.: Escudo entre B-B con las ar-
mas de Castilla-León en 1er cuartel y Catalunya-Sicília en 2º y 3º. CASTELLE.ARA✠COMES✠B.
El busto irrumpe la gráfila y la leyenda. Escasa. 3,47 g. **MBC/MBC+**. Est. 1.500

Ex Colección Crusafont 27/10/2011, nº 603.



- 1319** Barcelona. Croat. (Cru.V.S. 1137) (Badia 769) (Cru.C.G. 3066a). Anv.: FERDINANDUS✠D✠G✠R✠X.
Rev.: Roel en 2º y 3er cuartel. -CIUI-TASB-ARCI-NONA. Escasa. 3,29 g. **MBC**. Est. 200

Ex Colección Ramon Muntaner 24/04/2014, nº 642.

- 1320** Barcelona. Croat. (Cru.V.S. 1141.6) (Cru.C.G. 3070e). Anv.: FERDINANDUS✠D✠G✠RX✠. Rev.: Roel en
2º y 3er cuartel. -CIUI-TASB-ARCI-NONA. Atractiva. Escasa así. 3,07 g. **MBC+**. Est. 250

- 1321** Barcelona. Croat. (Cru.V.S. 1141.7) (Cru.C.G. 3070d). Anv.: ✠FERDINANDUS✠D✠G✠RX✠. Rev.: Roel
en 1er y 4º cuartel. -CIUI-TASB-ARCI-NONA. Ligeramente alabeada. Atraciva pátina. 3,14 g.
MBC+. Est. 200



- 1322** Barcelona. Quart de croat. (Cru.V.S. 1146) (Cru.C.G. 3081a). Anv.: Busto a izquierda, B detrás. Rev.:
Roel en 1er y 4º cuartel. -BAR-Ch✠-NO-NA. Atractiva. 0,77 g. **MBC+**. Est. 150

- 1323** Perpinyà. Croat. (Cru.V.S. 1152.1) (Cru.C.G. 3072). Anv.: FERDINANDVS✠D✠G✠REX. Rev.: Roel en
1er y 4º cuartel, P en el centro. -COM-ES✠RO-SILIO-NIS✠E. Rayitas. Rara. 3,14 g. **MBC**. Est. 500

- 1324** Mallorca. Diner. (Cru.V.S. 1188) (Cru.C.G. 3104a). Anv.: Busto de frente entre crecientes. ✠FER-
DI✠R✠ARAGONV✠. Rev.: Cruz latina. ✠MAIORI-CATOLIC. Buen ejemplar. Escasa. 0,61 g. **MBC+**.
Est. 100



- 1325** Sicilia. Águila o trionfo. (Cru.V.S. 1226) (Cru.C.G. 3134). Anv.: Rey en el trono. ✠FERDINANDVS DEI G REX CASTELLE A A. Rev.: Águila, debajo M-C. ✠FERDINAANDVS DEI C REX SICILIE A. Ligerá doble acuñación. 3,50 g. **MBC+**. Est. 5.000 **4.000.-**

MONEDAS LOCALES



- 1326** Arbeca. Senyal. (Cru.L. 1022) (Cru.C.G. 3632). Buen ejemplar. Escasa. 4,22 g. **MBC+**. Est. 150 **90.-**
1327 Arbeca. Senyal. (Cru.L. 1023) (Cru.C.G. 3633). Muy rara así. 7,27 g. **MBC+**. Est. 250 **125.-**



- 1328** Arbeca. Senyal. (Cru.L. 1028) (Cru.C.G. 3637). Rara. 4,39 g. **MBC**. Est. 300 **150.-**
1329 Caldes de Montbui. Pellofa. (Cru.L. 1427). Rara. Latón. 1,82 g. **MBC+**. Est. 200 **110.-**
1330 Conques. Pellofa. (Cru.L. 1490). Rara. 0,33 g. **MBC**. Est. 100 **60.-**



REINOS DE CASTILLA Y LEÓN



- 1331** Alfonso VI (1073-1109). Toledo. Dinero. (AB. 5). Anv.: Cruz. ANFV REX. Rev.: Crismón con alfa y omega pendientes. ✠TOLETVO. Vellón rico. Escasa así. 1,20 g. **EBC**. Est. 150 **90.-**
1332 Toledo. Dinero. (AB. 5). Anv.: Cruz. ANFVS REX. Rev.: Crismón con alfa y omega pendientes. ✠TOLETVO. Vellón rico. 1,10 g. **EBC-**. Est. 100 **60.-**
1333 Alfonso VIII (1158-1214). Toledo. Dinero. (AB. 179) (Imperatrix A8:7.6, mismo ejemplar). Anv.: Cruz. ANFVS REX. Rev.: Jinete con palma, TOLE debajo. Buen ejemplar. Rara. 0,70 g. **MBC+**. Est. 1.000 **750.-**
 Ex Áureo & Calicó Selección 2022, nº 77.
1334 Sancho IV (1284-1295). Burgos. Cornado. (AB. 296). Anv.: Busto a izquierda. SANC-II REX. Rev.: Castillo con B-*. ✠CSTEL-LE LE-GIONIS. Vellón muy rico. Bella. 0,74 g. **EBC+**. Est. 70 **40.-**



- 1335** Cuenca. Cornado. (AB. 298.1). Anv.: Busto a izquierda. SANC-II REX. Rev.: Castillo con *-cuenco. +CSTELLE-LE GIONIS. Vellón rico. Escasa así. 0,79 g. **EBC**. Est. 40 **25.-**
1336 Juan I (1379-1390). Sevilla. Real. (Imperatrix J1:1.12, mismo ejemplar) (AB. 539.1 var). Anv.: IOhN coronadas. +DOMINVS MICHA ADIVTOR ED EGO DI SPICIAM INIM MEOS MEOS. Rev.: Castillos y leones cuartelados, florones de cuatro pétalos en los ángulos superiores, S (pequeña) debajo. +IOHANIS DEI GRACIA REX CASTELL. Bella. Brillo original. Rara leyenda de anverso. 3,42 g. **EBC**. Est. 500 **300.-**
1337 Sevilla. Sexto de real. (AB. 543 var). Anv.: Iha coronadas. +IOHANIS REX E LEG. Rev.: Castillo, S debajo. +IOHANIS REX CAS. Golpecito. Vellón muy rico. 0,58 g. **EBC**. Est. 250 **125.-**



- 1338 Enrique III (1390-1406).** Sevilla. Real. (AB. 585). Anv.: EN (grandes) coronadas. ✚DOMINVS✚MICHI✚ADIVTOR✚ET EGO / ✚DISPICIAM✚INIMICOS✚. Rev.: Castillos y leones cuartelados, S debajo. ✚ENRICVS✚DEI✚GRACIA✚REX✚CASTEL. Bella. Escasa así. 3,49 g. **EBC**. Est. 500
Ex Áureo 01/07/1999, nº 248.
- 1339 Enrique IV (1454-1474).** Segovia. Real de busto. (Imperatrix E4:9.67, **mismo ejemplar**) (AB. 691). Anv.: Busto a izquierda. ✚ENRICVS✚QVARTVS✚REX✚CASTELLE. Rev.: Castillos y leones cuartelados, acueducto de cuatro arcos debajo. ✚ENRICVS✚DEI✚GRACIA✚REX✚CA. Orla circular en anverso y lobular en reverso. Buen ejemplar. Muy rara así, sin doble acuñación. 3,11 g. **EBC-**. Est. 1.200
Ex Colección Guiomar, Áureo 16/12/1997, nº 510.
Ex Colección Balsach.



- 1340 Toledo.** Real de busto. (Imperatrix E4:9.56 (50), **mismo ejemplar**) (AB. 693.2 var). Anv.: Busto a izquierda. ✚ENRICVS✚QVARTVS✚DEI✚GRAC. Rev.: Castillos y leones cuartelados, T arriba. ✚ENRICVS✚QVARTVS✚CEI✚GRA✚. Rayitas en anverso. Bonita pátina. 3,31 g. **MBC+**. Est. 250
- 1341 Cuenca.** Cuarto de real. (AB. 703). Anv.: Castillo, cuenco debajo. ✚ENNRICVS✚CARTVS✚REX✚CASTEL. Rev.: León. ✚ENRICVS✚REX✚(✚CAS)TELLE✚ET✚(✚)LE. Orlas hexalobulares en anverso y reverso. Rarísima. 0,76 g. **MBC-**. Est. 750



- 1342 Cuenca.** Real de anagrama. (Imperatrix E4:28.37, **mismo ejemplar**) (AB. 710.3 var). Anv.: hEN coronadas. ✚XNS✚VINCIT✚XNS✚RENAT✚XNS✚INPE. Rev.: Castillos y leones cuartelados, C arriba, cuenco debajo. ✚ENRICVS✚DCI✚(G)ACIA✚CASTVS✚REX✚. Orlas lobulares con grupos de tres puntos en los ángulos. Raras leyendas. 2,77 g. **MBC**. Est. 225
- 1343 Sevilla.** Real de anagrama. (Imperatrix E4:28.14, **mismo ejemplar**) (AB. 713 var). Anv.: hEN coronadas. ✚XPS✚UINCIT✚XPS✚REGNAT✚XPS✚. Rev.: Castillos y leones cuartelados, S arriba. ✚ENFIUS✚DEI✚GRACIA✚REX✚CA(...). Leones coronados. Rara leyenda de reverso. 3,29 g. **MBC**. Est. 300

REINO DE NAVARRA



- 1344 Fernando I (1512-1515).** Navarra. Real. (AC. 66) (R.Ros 4.1.8 falta var). Anv.: Escudo con armas de Navarra **enmarcadas**. ✚FERNANDVS✚DEI✚GR✚. Rev.: Cruz con F, **apoyadas hacia el exterior, en 1er y 4º cuartel** y corona en 2º y 3º. ✚SIT✚NOMEN✚DOMINI✚BENEDI. Tres perforaciones. Muy rara. 3,33 g. (**MBC**). Est. 300
- 1345 Navarra.** Real. (AC. 68) (R.Ros 4.1.10 var 17). Anv.: Escudo con armas de Navarra. FERNANDVS✚Q✚G✚R✚NAV. Rev.: Cruz con F en 1er y 4º cuartel y corona en 2º y 3º. ✚SIT✚(N)OMEN DMIINI✚BENEDITV. Doble. 3,20 g. (**MBC**). Est. 150



- 1346 Navarra. Real. (AC. 68) (R.Ros 4.1.10 var 21). Anv.: Escudo con armas de Navarra. FERNANDVS
%D%G%R%NAV%. Rev.: Cruz con F en 1er y 4º cuartel y corona en 2º y 3º. %SIT%DOMNDOMIINV
BENEDIT. Parte de las leyendas con doble acuñación. 3,12 g. **MBC-**. Est. 150 **90.-**
- 1347 Navarra. Real. (AC. 71) (R.Ros 4.1.12 falta var). Anv.: Escudo con armas de Navarra. (...)NDVS%D
%G%REX%I. Rev.: Cruz con F, **apoyadas hacia el interior, en 2º y 3er cuartel** y corona en 1er y
4º. *SIT (NOMEN) DOMIII%BEI%EDIT (la leyenda comienza a las 10h del reloj). Acuñada bajo
Carlos I. Recortada. Rara. 2,46 g. (**MBC+**). Est. 250 **125.-**

MONARQUÍA ESPAÑOLA

REYES CATÓLICOS (1475-1504)



- 1348 Burgos. 1 real. (AC. 310). Escasa. 3,13 g. **MBC/MBC+**. Est. 225 **150.-**
Ex Colección Isabel de Trastámara 12/12/2018, nº 128.
- 1349 Granada. 1 real. (AC. 360). Bella. **EBC-**. Est. 180 **120.-**
Ex Colección Elariz 17/12/2020, nº 71.
- 1350 Sevilla. 1 real. (AC. 428). Grieta. Bonita pátina. Rara. 3,09 g. **MBC**. Est. 250 **125.-**
Ex Áureo & Calicó 25/05/2016, nº 1162.
Ex Colección Isabel de Trastámara 13/12/2018, nº 914.



- 1351 Sevilla. 4 reales. (AC. 556). Anv.: Escudo entre S and III. FERNANDVS•ET ELISABET DEI GR. Rev.:
Yugo y flechas entre P and R. %REX•ET REGINA•CAST•L(E)GION•ARAGO. Leves marquitas. Flan
grande. Atractiva. Rara y más así. 13,39 g. **EBC-**. Est. 1.500 **900.-**
Ex Colección Isabel de Trastámara 13/12/2018, nº 965.
- 1352 Sevilla. □. 4 reales. (AC. 564). Anv.: Escudo entre S-III. Atractiva. 13,58 g. **MBC+**. Est. 350 **200.-**



- 1353 Burgos. Doble excelente. (AC. 694). Anv.: *FERNANDVS•ET hELIS•ABET•D•G REX•ET REGINA•.
Rev.: •SVB•VNBRA•ALARVM•TVARVM•PROTEGE•. B entre los bustos. Rayitas. Muy rara.
6,90 g. **MBC+**. Est. 10.000 **7.000.-**



- 1354** Sevilla. Doble excelente. (AC. 725). ✱, punto y Š entre los bustos. Sirvió como joya. 6,99 g. **(MBC-)**. **900.-**
Est. 1.300



- 1355** Toledo. Doble excelente. (AC. 754). Anv.: ✱FERNANDVS✱ET✱HELISSABET✱DEI✱GRACIA✱REX✱ET. **4.000.-**
Rev.: SVBVNBRAL✱ALARVM✱TVARVM✱PROTEGE✱NOS. † sobre los bustos. Leves rayitas.
Bella. Rara así. 6,96 g. **EBC-**. Est. 7.000

JUANA Y CARLOS (1504-1555)



- 1356** s/d. Santo Domingo. 4 maravedís. (AC. 33). Resello de ancla para circular por Jamaica (De Mey 832) **90.-**
bajo Felipe II. Muy buen ejemplar. Rara con todas las leyendas completas. 3,65 g. **MBC**. Est. 200
- 1357** 520 (sic). Zaragoza. L-S. 1 real. (AC. 84.1). Anv.: Escudo entre C-A gótica. ✱IOANA✱ET KAROLVS RX **250.-**
ARAGONVM. Rev.: Cruz con cuatro cabezas de moro. ✱TROPEA✱REGNVMS✱ARAGONVM✱520.
3,34 g. **MBC-**. Est. 400
- 1358** s/d. Sevilla. □. 1 escudo. (AC. 199). Anv.: Escudo entre □ y S. Atractiva. Brillo original. 3,33 g. **MBC**. **900.-**
Est. 1.500
Moneda exenta del pago de tasas de exportación.

CARLOS I (1516-1556)



- 1359** s/d. Valencia. 1 diner. (AC. 19). Anv.: Busto a izquierda. ✱CAROLVS✱DEI✱GRACIA. Rev.: Árbol entre **75.-**
M-S. ✱VALENCIA-MAIORICA. Pátina de monetario. Atractiva. 0,65 g. **MBC**. Est. 125
- 1360** s/d. Valencia. 1 real. (AC. 78). Anv.: ✱CAROLVS✱DEI✱GRACIA✱REX. Rev.: ✱VALENCIE MAIORICAR- **125.-**
VM. Sin marcas. Pátina oscura. Rara. 2,41 g. **MBC-**. Est. 250
- 1361** 1538. Ratisbona. 1 guldiner. (KM. MB49) (Dav. 9682). Plata agria. Escasa. 28,33 g. **MBC**. Est. 700 **500.-**

FELIPE II (1556-1598)



- 1362** 1589/8. Sevilla. □. 1/2 real. (AC. 154.1). Anv.: Anagrama entre S/□ y 1589/8. Todos los datos perfec- **75.-**
tos. Rara, se conoce esta fecha rectificada con dos dígitos. 1,54 g. **MBC-**. Est. 125
- 1363** 1598. Barcelona. 1 croat. (AC. 188). Roel en 2º y 3er cuartel. Preciosa pátina. Rara así. 2,76 g. **MBC**. **110.-**
Est. 200
- 1364** 1575. Nápoles. GR-VP. 1 tari. (Vti. 341 var) (MIR. 178/1). Escasa. 5,75 g. **MBC**. Est. 125 **75.-**



- 1365** s/d. Granada. A. 4 reales. (AC. 479). Anv.: Escudo entre A/III-°G/G°. Rev.: Castillos y leones. Valor y ensayador a izquierda, ceca acuñada dos veces. 13,12 g. **MBC**. Est. 400 **250.-**



- 1366** s/d. Sevilla. □-□. 4 reales. (AC. 574). Anv.: Escudo entre S y III. Sin flor de lis entre escudo y corona. Mínimas incrustaciones. Atractiva. Parte de brillo original. Muy escasa. 13,60 g. **MBC+**. Est. 500 **300.-**

Ex Áureo & Calicó Selección 2023, nº 107.



- 1367** s/d. Sevilla. □. 8 reales. (AC. 720). Ligera doble acuñación en reverso. Muy atractiva. Escasa así. 27,37 g. **MBC+**. Est. 600 **400.-**



- 1368** 1568. Nimega. 1 escudo de Borgoña. (Vti. 1311) (Vanhoudt 290.NI). Raya y golpecitos. Escasa. 28,78 g. **MBC**. Est. 300 **175.-**



- 1369** 1586. Amberes. 1 escudo felipe. (Vti. 1262) (Vanhoudt 362.AN). Con el escusón de Portugal. 33,73 g. **MBC**. Est. 225 **125.-**



- 1370** s/d. Toledo. M. 1 escudo. (AC. 801). Anv.: Escudo entre T/M y (I). Sirvió como joya. 3,31 g. **(BC+)**. Est. 500 **300.-**

FELIPE III (1598-1621)



- 1371** 1611. Perpinyà. 1 ternet. (AC. 49). Buen ejemplar. Escasa así. 2,43 g. **MBC+**. Est. 40 **25.-**



- 1372** 1598. Segovia. 2 maravedís. (AC. 176) (J.S. C-31). Atractiva. 3,55 g. **MBC+**. Est. 40 **25.-**



- 1373** 1619. Valladolid. 8 maravedís. (AC. 358) (J.S. D-335). Pátina verde. Escasa así. 5,87 g. **MBC+**. Est. 30 **18.-**



- 1374** 1611. Barcelona. 1/2 croat. (AC. 374) (Cru.C.G. 4342). Anv.: PHILIPP9 D°G°HISPAN°R°. Rev.: ✠BARCINO°CIVITAS 1611°. Bella. Brillo original. Rara así. 1,84 g. **EBC+**. Est. 200 **110.-**



- 1375** 1612. Barcelona. 1/2 croat. (AC. 375) (Cru.C.G. 4342b). Anv.: PHILIPP9 D°G°HISPAN°R°. Rev.: BARCINO CIVITAS 1612. Preciosa pátina. 1,50 g. **EBC-**. Est. 100 **60.-**



- 1376** 1612. Barcelona. 1/2 croat. (AC. 376) (Cru.C.G. 4342e). Anv.: •BARCINO•CIVITAS 1612•R. Rev.: ✕PHILIPP9 D G HISPAN. Leyendas del anverso y reverso intercambiadas. Rara. 1,42 g. **MBC/MBC+**. Est. 150 **90.-**
- 1377** 1613. Barcelona. 1/2 croat. (AC. 378) (Cru.C.G. 4342g). Anv.: PHILIPP9 D G HISPAN R. Rev.: ✕BARCINO CIVITAS 1613. Atractiva. 1,65 g. **MBC+**. Est. 75 **45.-**
- 1378** 1612. Zaragoza. 1/2 real. (AC. 443). Cospel ligeramente irregular. Escasa. 1,55 g. **MBC**. Est. 125 **75.-**



- 1379** 1618. València. 1 divuité. (AC. 564). Bonita pátina. Escasa. 2,04 g. (**MBC+**). Est. 100 **60.-**
- 1380** 1611. Zaragoza. 1 real. (AC. 575). Escasa. 2,99 g. **MBC/MBC+**. Est. 150 **90.-**



- 1381** 1612. Zaragoza. 1 real. (AC. 577). Escasa. 3,22 g. **MBC-**. Est. 100 **60.-**
- 1382** 1609. Granada. M. 2 reales. (AC. 590). Anv.: Escudo entre = y G/M. Tipo "OMNIVM". El ensayador bajo ceca. ¿Única conocida?. 6,70 g. **MBC-**. Est. 450 **300.-**
Ex Colección de 2 reales, Áureo 09/04/2003, nº 52.
Ex Áureo 26/01/2005, nº 486.
Ex Colección Isabel de Trastámara 15/12/2016, nº 233.



- 1383** s/d. Mallorca. 2 rals. (AC. 607). Anv.: Busto a derecha, • delante. Besantes en reverso. Armas de Mallorca de cuatro y cinco palos. Rara. 4,71 g. (**MBC**). Est. 500 **300.-**
- 1384** 1610. Granada. M. 4 reales. (AC. 729). Acuñación algo floja. Bonita pátina. Muy rara. 13,67 g. **MBC**. Est. 500 **300.-**
Ex Colección Isabel de Trastámara, 15/12/2016, nº 237.



- 1385** (1607, fecha probable). Mallorca. 4 rals. (AC. ¿742?) (Cru.C.G. ¿4352?). Anv.: Busto a derecha, iiir delante. ✕PHILIPPPVS✕REX✕ARAGON MD. Rev.: Armas de Mallorca. ✕MAIORICARVMM-es-cudito con cinco besantes-CATOLICVS (fecha no visible). Extraordinario ejemplar. Muy rara y más así. 9,61 g. **MBC+**. Est. 3.000 **1.500.-**
Ex Colección Ramon Llull 26/11/2015, nº 421.
Ex Áureo & Calicó Selección 2021, nº 134.
- 1386** 1607. Segovia. C. 1 escudo. (AC. 1015). Bella. Gran parte de brillo original. Muy rara. 2,86 g. **EBC-**. Est. 3.000 **1.800.-**
Moneda exenta del pago de tasas de exportación.

ALBERTO E ISABEL (1598-1621)



- 1387** 1619. Amberes. 1 ducatón. (Vti. 388) (Vanhoudt 617.AN). Atractiva. 32,27 g. **MBC+**. Est. 350 **200.-**

FELIPE IV (1621-1665)



- 1388** 1630. Segovia. A. 8 maravedís. (AC. 391.1). Anv.: Castillos y leones cuartelados entre acueducto/ y 8. PHILIPPVS•IIII•D•G. Rev.: Monograma, 1630 debajo. DEFENSOR•ECCLE•CATHO. Acuñación del Real Ingenio. Prueba no adoptada. Cospel algo irregular, pero atractiva. Conserva el plateado original. Segundo ejemplar conocido, el otro fue subatado por Áureo & Calicó en la Selección de 2022. 1,90 g. **(EBC-)**. Est. 2.000 **1.200.-**



- 1389** (1660). Sevilla. 8 maravedís. (AC. 402, como prueba). Acuñada a martillo. Rara. 9,05 g. **MBC+**. Est. 450 **300.-**



- 1390** 1626. Barcelona. 1 croat. (AC. 658). Anv.: PHILIPP⁹. Leves rayitas. Buen ejemplar. Escasa. 2,69 g. **MBC+**. Est. 225 **125.-**
- 1391** 1637. Barcelona. 1 croat. (AC. 662). Escasa. 2,83 g. **MBC/MBC+**. Est. 150 **90.-**
- 1392** 1653. Barcelona. 1 croat. (AC. 667) (Cru.C.G. 4414I). 2,74 g. **MBC+**. Est. 125 **75.-**



- 1393** Sevilla. R. 4 reales. (AC. tipo 292). Fecha no visible. 27,11 g. **MBC-/MBC**. Est. 125 **75.-**
- 1394** 1651/0. Madrid. A. 4 reales. (AC. 1037). Anv.: Escudo entre ☞/A y ☞. *PHIL(I)PP(...) G*. Rev.: (...)EX*1651*. Ceca vertical. La leyenda del reverso comienza a las 11h del reloj. Muy rara. 13,61 g. **MBC-**. Est. 500 **300.-**
- Ex Áureo 21/06/2007, nº 233.
- Ex Colección Isabel de Trastámara 25/05/2017, nº 318.



- 1395** 1634. Cartagena de Indias. E. 8 reales. (AC. 1238) (Restrepo M45-15). Anv.: Escudo entre +VIII+ y Ç/È. +PHI(LI)P(...). Rev.: (...)PANI(...)+1634. Rarísima. 27,33 g. **MBC-**. Est. 2.500 **1.200.-**



- 1396** 1635. Madrid. M. 8 reales. (AC. 1257). Anv.: Escudo entre **MD/M** y **•VIII•**. (...) **IIII•D•G•**. Rev.: **•HIS-PANI(AR)VM•R(E)X•1635**. Buen ejemplar para esta ceca. Muy rara y más así. 27,54 g. **MBC**. Est. 2.000

Ex Áureo & Calicó 08/03/2012, nº 1161.

- 1397** 1653. Potosí. E. 8 reales. (AC. 1503). PH sobre las columnas. Doble fecha, triple ensayador. Oxidaciones limpiadas. Escasa. 25,25 g. **MBC-**. Est. 300



- 1398** 1625. Segovia. R. 8 reales. (AC. 1577). Anv.: Escudo entre **•acueducto horizontal/R** y **VI(II)**. (...) **PPVS•IIII•D•G**. Rev.: **•HIS(...)•REX•1625**. Oxidaciones limpiadas. 26,70 g. (**MBC-**). Est. 1.000

- 1399** 1633. Amberes. 1 patagón. (Vti. 939) (Vanhoudt 645.AN). 27,89 g. **MBC/MBC+**. Est. 150



- 1400** 1647. Amberes. 1 ducatón. (Vti. 1235) (Vanhoudt 642.AN). 32,38 g. **MBC-/MBC**. Est. 250

- 1401** 1634. Bruselas. 1 ducatón. (Vti. 1188) (Vanhoudt 640.BS). Grieta. 31,73 g. **MBC+/MBC**. Est. 350



- 1402** 1665. Bruselas. 1 ducatón. (Vti. 1320) (Vanhoudt 642.BS). Atractiva. Escasa así. 32,79 g. **MBC+**. Est. 350

- 1403** 1625. Barcelona. 1/2 trentí. (AC. 1713) (Cru.C.G. 4409). Anv.: **✠FERNANDVS•ELISABET•D•G•RGS**. Rev.: **SVBVM BRA ALAR•TVA•1625**. Estrella de seis puntas sobre y entre los bustos. Los dos últimos dígitos de la fecha están hechos con punzones de las letras Z y S. Ligera doble acuñación. Muy rara. 3,49 g. **MBC**. Est. 2.000

Ex Colección Ègara 26/04/2017, nº 804.



GUERRA DELS SEGADORS (1640-1652)



- 1404** 1641. Caldes de Montbui. 1 sisè. (AC. 112) (Cru.C.G. 4578b). Principat. Sin caldero. Buen ejemplar. Rara y más así. 4,32 g. **MBC+**. Est. 250 **125.-**
- 1405** s/d. Cervera. 1 diner. (AC. 119) (Cru.C.G. 4592). Busto a derecha. Lluís XIII. Atractiva. 0,92 g. **MBC+**. Est. 50 **30.-**
- 1406** 1642. Girona. 1 sisè. (AC. 138) (Cru.C.G. 4607b). Principat. Escudo apuntado. Atractiva. Escasa así. 3,39 g. **MBC+**. Est. 75 **40.-**



- 1407** 1642. Girona. 1 sisè. (AC. 140) (Cru.C.G. 4608). Lluís XIII. 3,69 g. **MBC+**. Est. 40 **25.-**
- 1408** 1642. Manresa. 1 sisè. (AC. 162) (Cru.C.G. 4622). Principat. Leve defecto de cospel. Atractiva. 3,15 g. **MBC+**. Est. 75 **45.-**
- 1409** 1642. Oliana. 1 diner. (AC. 168) (Cru.C.G. 4626). Lluís XIII. Rara. 0,63 g. **MBC**. Est. 75 **40.-**



- 1410** 1641. Tàrrrega. 1 sisè. (AC. 234) (Cru.C.G. 4656c). Principat. Buen ejemplar. 2,77 g. **MBC+**. Est. 50 **30.-**
- 1411** 1641. Tàrrrega. 1 sisè. (AC. 235) (Cru.C.G. 4657). Lluís XIII. Escasa. 4,74 g. **MBC-/MBC**. Est. 75 **40.-**



- 1412** 1642. Vilafranca del Penedès. 1 sisè. (AC. 268) (Cru.C.G. 4685). Principat. Rara. 4,78 g. **BC+/MBC-**. Est. 100 **60.-**
- 1413** s/d. Incierta. 1 sisè. (AC. 274) (Cru.Segadors I-2). Anv.: Lluís XIII. Rev.: Principat. Limpiada. Cospel algo irregular. Rara. 2,87 g. **BC+/MBC**. Est. 200 **90.-**

CARLOS II (1665-1700)



- 1414** 1675. Barcelona. 1 croat. (AC. 199) (Cru.C.G. 4904g). CARLO. Buen ejemplar. 2,63 g. **MBC+**. Est. 70 **40.-**
- 1415** 1677. Barcelona. 1 croat. (AC. 208) (Cru.C.G. 4904j). 2,77 g. **MBC**. Est. 50 **30.-**
- 1416** 1682. Barcelona. 1 croat. (AC. 209) (Cru.C.G. 4904k). Atractiva. 2,26 g. **MBC+**. Est. 75 **45.-**



- 1417** 1687. Barcelona. 1 corat. (AC. 210) (Cru.C.G. 4905). 2,40 g. **MBC+**. Est. 75 **45.-**
- 1418** 1698. Barcelona. 1 croat. (AC. 212) (Cru.C.G. 4906a). Anverso algo descentrado. 2,19 g. **MBC**. Est. 75 **45.-**
- 1419** 1695. Cagliari. 2 1/2 reales. (Vti. 235) (MIR. 86/2). Rara. 5,55 g. **MBC**. Est. 325 **200.-**



- 1420** 1700. Cagliari. 2 1/2 reales. (Vti. 240) (MIR. 86/5). Rara. 6,10 g. **MBC**. Est. 325 **200.-**
- 1421** 1681. Madrid. (M). 4 reales. (AC. 477). Con el escusón de Portugal. Tipo macuquino no reseñado en Calicó ni en Pellicer. Limpiada. Muy rara. 13,31 g. (**MBC-**). Est. 900 **450.-**



- 1422** 1684. Nápoles. AG/A. 1/2 ducado. (Vti. 186) (MIR. 295/1). Rara. 13,79 g. **MBC-**. Est. 200 **110.-**
- 1423** 1689. Nápoles. AG/A. 1/2 ducado. (Vti. 187) (MIR. 296). Rara. 12,38 g. **MBC-/MBC**. Est. 200 **110.-**



- 1424** 1684. Potosí. V. 8 reales. (AC. 722). Doble fecha y triple ensayador. Visible parte del nombre del rey. 27,01 g. **MBC-**. Est. 300 **150.-**
- 1425** 1668. Amberg. 1 ducatón. (Vti. 503) (Vanhoudt 692.AN). 32,20 g. **MBC**. Est. 300 **150.-**

CARLOS III, Pretendiente (1700-1714)



- 1426** 1707. Barcelona. 2 reales. (AC. 27). Ligeramente limpiada. Bella. 5,15 g. **EBC**. Est. 150 **90.-**

SEGUNDA SESIÓN
a las 16h.

MONARQUÍA ESPAÑOLA

FELIPE V (1700-1746)



- 1427** 1720. Barcelona. 4 maravedís. (AC. 84). Escasa así. 8,85 g. **MBC+**. Est. 40 **25.-**
- 1428** 1731. Madrid. JF. 1/2 real. (AC. 181). Atractiva. 1,45 g. **MBC+**. Est. 50 **30.-**
- 1429** 1746. México. M. 1/2 real. (AC. 273). Columnario. Golpecitos. Escasa así. 1,65 g. **MBC+/EBC-**. Est. 90 **60.-**
Ex Áureo 31/01/1991, nº 510.



- 1430** 1705. Barcelona. 1 croat. (AC. 348). Anv.: PHILIP.9.V.D.G.HISP.RX. Roel en 1er y 4º cuartel. Leve defecto de acuñación. Escasa. 2,94 g. **MBC**. Est. 100 **60.-**
- 1431** 1705. Barcelona. 1 croat. (AC. 349). Anv.: PHILIP.9.D.G.HISP.REX. Roel en 2º y 3er cuartel. Escasa. 3 g. **MBC+**. Est. 100 **60.-**
- 1432** 1721. Segovia. F. 1 real. (AC. 623). Atractiva pátina. 3,13 g. **MBC+/MBC**. Est. 50 **30.-**



- 1433** 1701. Nápoles. AG/A. Proclamación. (Vti. 40). Atractiva. Escasa. 4,35 g. **MBC+**. Est. 150 **90.-**
- 1434** 1721. Madrid. A. 2 reales. (AC. 774). Manchitas. 5,75 g. **MBC+**. Est. 50 **30.-**
- 1435** 1746. México. M. 2 reales. (AC. 836). Columnario. 6,10 g. **MBC**. Est. 75 **40.-**



- 1436** 1747. México. M. 2 reales. (AC. 837). Columnario. 6,52 g. **MBC**. Est. 70 **40.-**
- 1437** 1708. Segovia. Y. 2 reales. (AC. 940). Palma derecha sobre izquierda. La corona divide la fecha. 5,61 g. **MBC-/MBC**. Est. 70 **40.-**
- 1438** 1716. Segovia. J. 2 reales. (AC. 943). 5,37 g. **MBC**. Est. 50 **30.-**



- 1439** 1722. Segovia. F. 2 reales. (AC. 956). Sombras. 6,48 g. (**MBC+**). Est. 50 **30.-**
- 1440** 1718. Sevilla. M. 4 reales. (AC. 1222). Escasa. 11,67 g. **MBC/MBC-**. Est. 150 **90.-**



1441 1734. México. MF. 8 reales. (AC. 1442). Columnario. Rayitas en reverso. Escasa. 27,07 g. **MBC+/MBC**. Est. 400

225.-



1442 1738. México. MF. 8 reales. (AC. 1449). Columnario. Oxidaciones. 25,62 g. **(MBC-)**. Est. 225

110.-



1443 1739. México. MF. 8 reales. (AC. 1453). Columnario. 25,38 g. **(BC+)**. Est. 300
Ex galeón Hollandia.

175.-



1444 1742. México. MF. 8 reales. (AC. 1461). Columnario. Pátina. Atractiva. Escasa así. 26,80 g. **EBC-**. Est. 700
Ex Áureo & Calicó 25/05/2016, nº 1211.

400.-



1445 1745. México. MF. 8 reales. (AC. 1468). Columnario. Resellos orientales. 26,60 g. **MBC-**. Est. 250

125.-



1446 1727. Segovia. F. 8 reales. (AC. 1596). Leves rayitas. Atractiva. Rara. 27,07 g. **MBC+**. Est. 1.000

600.-



1447 1718. Sevilla. M. 8 reales. (AC. 1617). Sin florón al final de leyenda. Armas de Borgoña con dos flores de lis. Buen ejemplar. 22 g. **MBC+/MBC**. Est. 300

150.-



1448 1730. Sevilla. 8 reales. (AC. 1622). Sin indicación de valor ni ensayador. Bella. 26,93 g. **EBC+**. Est. 1.500

800.-



1449 1703. Amberes. 1 ducatón. (Vti. 85) (Vanhoudt 737.AN). Rara así. 32,51 g. **EBC-/EBC**. Est. 1.500

800.-



- 1450** 1743. Madrid. JA. 1/2 escudo. (AC. 1635). Algo alabeada. 1,78 g. **MBC-**. Est. 150 **100.-**
- 1451** 1745/4. Sevilla. PJ. 1/2 escudo. (AC. 1650). 1,74 g. **MBC/MBC+**. Est. 170 **110.-**
- 1452** 1731. Sevilla. PA. 2 escudos. (AC. 1985). Atractiva. Pátina. Muy rara, sólo hemos tenido otros tres ejemplares. 6,68 g. **MBC+**. Est. 900 **600.-**



- 1453** 1732. Sevilla. PA. 4 escudos. (AC. 2095). Leves marquitas. Rara. 13,49 g. **EBC-**. Est. 3.000 **1.500.-**
- 1454** 1746. México. MF. 8 escudos. (AC. 2252) (Cal.Onza 445). Leves golpecitos y rayitas. Bonito color. Rara. 27,02 g. **MBC+**. Est. 3.000 **1.800.-**

FERNANDO VI (1746-1759)



- 1455** 1758. Sevilla. JV. 2 reales. (AC. 343). Atractiva. Escasa así. 5,85 g. **EBC-**. Est. 125 **75.-**
- 1456** 1757. Lima. JM. 8 reales. (AC. 464). Columnario. Punto sobre las dos LMA. Hojitas y plata ligeramente agria. Escasa. 26,80 g. **MBC+**. Est. 350 **200.-**



- 1456A** 1749. México. MF. 8 reales. (AC. 473). Columnario. Rayas en forma de letras. 26,81 g. (**MBC**). Est. 325 **200.-**
Ex Áureo & Calicó 15/12/2020, nº 2573.
- 1456B** 1756. México. MM. 8 reales. (AC. 491). Columnario. Buen ejemplar. 26,92 g. **MBC+**. Est. 450 **300.-**
Ex Áureo & Calicó 16/12/2020, nº 1333.



- 1457** 1757. México. MM. 8 reales. (AC. 493). Columnario. Limpiada. 26,88 g. **MBC/MBC-**. Est. 250 **150.-**
- 1458** 1759. México. MM. 8 reales. (AC. 495). Columnario. 26,71 g. **MBC-**. Est. 300 **150.-**



1459 1747. Madrid. JB. 1/2 escudo. (AC. 548). Escasa. 1,78 g. **MBC**. Est. 200



1460 1754. Madrid. JB. 1/2 escudo. (AC. 557). Rayitas. Atractiva. 1,76 g. **MBC+**. Est. 200



1461 1755. Madrid. JB. 1/2 escudo. (AC. 558). 1,74 g. **MBC-/MBC**. Est. 140



1462 1756. Madrid. JB. 1/2 escudo. (AC. 559). Último año del tercer busto. Acuñación empastada. Parte de brillo original. 1,78 g. (**MBC+**). Est. 180



1463 1758. Madrid. JB. 1/2 escudo. (AC. 564). 1,75 g. **MBC**. Est. 160



1464 1759. Madrid. J. 1/2 escudo. (AC. 566). Único año de este ensayador. 1,73 g. **MBC-/MBC**. Est. 150



1465 1750. Sevilla. PJ. 1/2 escudo. (AC. 573). 1,75 g. **MBC-/MBC**. Est. 150



1466 1759. Madrid. J. 1/2 escudo. (AC. 566). Único año de este ensayador. 1,76 g. **MBC/MBC+**. Est. 180



1467 1759. Madrid. J. 1/2 escudo. (AC. 566). Único año de este ensayador. 1,62 g. **MBC-/MBC**. Est. 140



1468 1759. Madrid. J. 1/2 escudo. (AC. 566). Único año de este ensayador. 1,74 g. **MBC-/MBC**. Est. 130



1469 1759. Madrid. J. 1/2 escudo. (AC. 566). Único año de este ensayador. Atractiva. Rara así. 1,76 g. **EBC**. Est. 250



1470 1759. Madrid. JB. 1/2 escudo. (AC. 567). Golpecito. Bonito color. Rara. 1,76 g. **MBC/MBC+**. Est. 250



1471 1748. Sevilla. PJ. 1/2 escudo. (AC. 571). Acuñación floja. Parte de brillo original. Escasa. 1,76 g. **MBC-/MBC+**. Est. 200



1472 1748. Sevilla. PJ. 1/2 escudo. (AC. 571). Segundo busto. 1,75 g. **MBC-/MBC**. Est. 120



1473 1750. Sevilla. PJ. 1/2 escudo. (AC. 573). Dos golpes. Escasa. 1,74 g. **MBC-**. Est. 150



1474 1754. Sevilla. PJ. 1/2 escudo. (AC. 577). Parte de brillo original. 1,75 g. **MBC+/EBC-**. Est. 200



1475 1755. Sevilla. PJ. 1/2 escudo. (AC. 578). 1,73 g. **MBC-**. Est. 130



1476 1754. México. MF. 1 escudo. (AC. 615). Perforación. Rara, sólo hemos tenido un ejemplar. 3,28 g. (**BC+/MBC-**). Est. 350



1477 1759. Lima. JM. 8 escudos. (AC. 775) (Cal.Onza 590). Rayitas de acuñación. Ligera punzonada. Atractiva. Preciosa pátina. Rara. 27,03 g. **EBC-**. Est. 3.500



1478 1756/5. Santiago. J. 8 escudos. (AC. 831) (Cal.Onza 650). Leves marquitas. Bonito color. Parte de brillo original. Rara. 26,94 g. **MBC+**. Est. 2.500

CARLOS III (1759-1788)



1479 1781. México. FF. 2 reales. (AC. 670). Pátina. 6,75 g. **EBC-**. Est. 125 **90.-**

1480 1765. Lima. JM. 8 reales. (AC. 1025). Columnario. Punto sobre las dos LMA. Golpecitos. Limpiada. Rara. 26,56 g. **EBC- / MBC+**. Est. 350 **200.-**



1481 1786. Lima. MI. 8 reales. (AC. 1055). Leves marquitas. Bella. Brillo original. Escasa así. 26,81 g. **EBC-/EBC+**. Est. 250 **125.-**

1482 1787. Lima. IJ. 8 reales. (AC. 1058). Impurezas. 26,93 g. **(MBC+)**. Est. 150 **90.-**



1483 1760. México. MM. 8 reales. (AC. 1073). Columnario. Limpiada. 26,88 g. **MBC/MBC-**. Est. 225 **125.-**

1484 1763. México. MF. 8 reales. (AC. 1086). Columnario. Leves marquitas. Bella. Rara así. 26,92 g. **EBC+**. Est. 1.000 **600.-**



1485 1766. México. MF. 8 reales. (AC. 1090). Columnario. Mínimas rayitas. Parte de brillo original. Buen ejemplar. Escasa así. 26,93 g. **EBC**. Est. 750 **450.-**

1486 1767. México. MF. 8 reales. (AC. 1092). Columnario. 26,73 g. **MBC-/BC+**. Est. 200 **110.-**
Ex Áureo & Calicó 30/05/2012, nº 2628.



1487 1768. México. MF. 8 reales. (AC. 1094). Columnario. Rayas en forma de aspa en reverso. 26,93 g. **MBC/MBC-**. Est. 250 **125.-**



1488 1769. México. MF. 8 reales. (AC. 1095). Columnario. Leves marquitas. 26,84 g. **MBC+**. Est. 300 **175.-**



1489 1770. México. FM. 8 reales. (AC. 1101). Columnario. Rayitas y golpecitos. 26,75 g. **MBC-**. Est. 250 **125.-**



1490 1770. México. FM. 8 reales. (AC. 1101). Columnario. Rayitas. 26,91 g. **MBC+**. Est. 400 **250.-**



1491 1771. México. FM. 8 reales. (AC. 1103). Columnario. 27,13 g. **MBC**. Est. 325 **200.-**



1492 1772. México. FM. 8 reales. (AC. 1105). Ceca y ensayador invertidos. Leves marquitas. Buen ejemplar. Escasa. 26,97 g. **MBC+/EBC-**. Est. 300 **150.-**



1493 1773. México. FM. 8 reales. (AC. 1106). Ceca y ensayador invertidos. Rayitas. Escasa. 26,77 g. **MBC-/MBC**. Est. 125 **75.-**



1494 1778. México. FF. 8 reales. (AC. 1147). Leves marquitas. Buen ejemplar. 26,99 g. **EBC-**. Est. 150 **90.-**



1495 1779. México. FF. 8 reales. (AC. 1118). Plata ligeramente agria. Parte de brillo original. Escasa así. 26,88 g. **EBC-/EBC**. Est. 250 **125.-**



1496 1782. México. FF. 8 reales. (AC. 1122). Rayitas de acuñación. 26,79 g. **MBC**. Est. 90 **60.-**



1497 1785. México. FM. 8 reales. (AC. 1127). Pátina oscura. 26,77 g. **MBC/MBC+**. Est. 125

75.-



1498 1787. México. FM. 8 reales. (AC. 1131). Buen ejemplar. 26,91 g. **MBC+/EBC-**. Est. 250

125.-



1499 1788. México. FM. 8 reales. (AC. 1132). Acuñación algo floja. Parte de brillo original. 26,93 g. **(MBC+/EBC-)**. Est. 200

110.-



1500 1769. Potosí. JR. 8 reales. (AC. 1165). Columnario. 9 curvo. Leves impurezas. Escasa. 26,77 g. **MBC+**. Est. 500

300.-



1501 1770. Potosí. JR. 8 reales. (AC. 1168). Columnario. Escasa. 26,76 g. **MBC**. Est. 400

250.-



1502 1775. Potosí. JR. 8 reales. (AC. 1171). Buen ejemplar. Escasa así. 26,97 g. **MBC+/EBC-**. Est. 300

150.-



1503 1776. Potosí. PR. 8 reales. (AC. 1172). Escasa. 26,91 g. **MBC+/EBC-**. Est. 350

200.-



1504 1777. Potosí. PR. 8 reales. (AC. 1174). Atractiva. Rara así. 26,63 g. **EBC-/EBC**. Est. 300

150.-



1505 1778. Potosí. PR. 8 reales. (AC. 1175). Leves marquitas y suciedades en reverso. Atractiva. 27 g. **EBC-**. Est. 250

125.-



1506 1780. Potosí. PR. 8 reales. (AC. 1178). Rayitas. Buen ejemplar. 26,79 g. **MBC+/EBC-**. Est. 150

90.-



- 1507** 1781. Potosí. PR. 8 reales. (AC. 1180). Leves defectos de cospel. Buen ejemplar. Preciosa pátina. **110.-**
Escasa así. 26,74 g. **MBC+/EBC-**. Est. 200
- 1508** 1782. Potosí. PR. 8 reales. (AC. 1182). Atractiva. 26,73 g. **EBC-**. Est. 300 **175.-**



- 1509** 1784. Potosí. PR. 8 reales. (AC. 1187). 26,83 g. **MBC+/EBC-**. Est. 200 **90.-**
- 1510** 1788. Sevilla. C. 8 reales. (AC. 1239). Mínimas marquitas. Atractiva. Rara. 26,74 g. **MBC+**. Est. 400 **250.-**



- 1511** 1760. Madrid. JP. 1/2 escudo. (AC. 1242). Corona lisa. Leves marquitas. Bella. Brillo original. Rara **150.-**
así. 1,77 g. **EBC-/EBC**. Est. 250
- 1512** 1762. Madrid. JP. 1/2 escudo. (AC. 1245). Escasa. 1,75 g. **MBC/MBC+**. Est. 250 **175.-**
- 1513** 1765. Madrid. PJ. 1/2 escudo. (AC. 1249). Leves marquitas. Escasa. 1,76 g. **MBC/MBC+**. Est. 180 **125.-**



- 1514** 1766. Madrid. PJ. 1/2 escudo. (AC. 1250). Rayitas de acuñación. Escasa. 1,75 g. **MBC-/MBC**. **175.-**
Est. 250
- 1515** 1777. Madrid. PJ. 1/2 escudo. (AC. 1266). Acuñación empastada. Parte de brillo original. 1,75 g. **110.-**
MBC-/MBC. Est. 180
- 1516** 1783. Madrid. JD. 1/2 escudo. (AC. 1275). Parte de brillo original. 1,80 g. **MBC+/EBC-**. Est. 225 **150.-**



- 1517** 1786. Madrid. DV. 1/2 escudo. (AC. 1280). Bonito color. 1,73 g. **MBC-/MBC**. Est. 150 **90.-**
- 1518** 1788. Sevilla. C. 1/2 escudo. (AC. 1286). Rayitas de acuñación. Parte de brillo original. 1,75 g. **MBC+**. **125.-**
Est. 175
- 1519** 1771. Sevilla. CF. 1/2 escudo. (AC. 1301). Escasa. 1,76 g. **MBC/MBC+**. Est. 250 **175.-**
Ex Áureo & Calicó 26/04/2012, nº 576.



- 1520** 1773. Sevilla. CF. 1/2 escudo. (AC. 1303). 1,70 g. **MBC/MBC+**. Est. 160 **100.-**
- 1521** 1787. Madrid. DV. 1 escudo. (AC. 1370). Bella. Escasa así. 3,37 g. **EBC-/EBC**. Est. 400 **225.-**
- 1522** 1787. Madrid. DV. 1 escudo. (AC. 1370). 3,32 g. **MBC-/MBC**. Est. 200 **150.-**



- 1523** 1772. Madrid. PJ. 2 escudos. (AC. 1543). Golpecitos. 6,68 g. **MBC-/MBC**. Est. 350 **250.-**
- 1524** 1788. Madrid. M. 2 escudos. (AC. 1578). 6,74 g. **EBC-**. Est. 400 **300.-**
- 1525** 1768. Santa Fe de Nuevo Reino. JV. 2 escudos. (AC. 1681) (Restrepo 60-14). Tipo "cara de rata".
Acuñación algo floja. Parte de brillo original. Muy rara. 6,67 g. **MBC+**. Est. 1.500 **900.-**
Ex Áureo & Calicó 17/12/2008, nº 460.



- 1526** 1772. Madrid. PJ. 4 escudos. (AC. 1776). Primer año de busto propio. Leves golpecitos. Precioso color. Muy escasa. 13,42 g. **MBC+**. Est. 1.000 **700.-**
Ex Áureo & Calicó 07/03/2013, nº 1383.
- 1527** 1786. Madrid. DV. 4 escudos. (AC. 1791). Rayitas de acuñación. Parte de brillo original. 13,40 g. **EBC-**. Est. 800 **650.-**



- 1528** 1788/7. Madrid. M. 4 escudos. (AC. 1794). Bella. Brillo original. Escasa así. 13,45 g. **EBC-/EBC**. Est. 900 **700.-**
- 1529** 1772. México. FM. 4 escudos. (AC. 1808). Primer año de busto propio. Golpecitos. Sirvió como joya. Rara, sólo hemos tenido tres ejemplares. 13,35 g. **BC+/MBC-**. Est. 800 **600.-**
Ex Colección Fleming 19/11/2020, nº 1961.



- 1530** 1787. Sevilla. CM/CF. 4 escudos. (AC. 1901). 13,32 g. **MBC-/MBC**. Est. 800 **600.-**
- 1531** 1772. Lima. JM. 8 escudos. (AC. 1931) (Cal.Onza 693). Primer año de busto propio. Ceca a izquierda y ensayador a derecha. Leves rayitas. Parte de brillo original. 27 g. **MBC+/EBC-**. Est. 1.800 **1.300.-**



- 1532** 1787. Lima. MI. 8 escudos. (AC. 1951) (Cal.Onza 714). Hojita. 27 g. (**EBC-**). Est. 1.600 **1.200.-**
- 1533** 1773. Madrid. PJ. 8 escudos. (AC. 1958) (Cal. Onza 722 var). Punto entre los ensayadores. Golpecito. Peciosa pátina. Escasa. 26,98 g **MBC+/EBC-**. Est. 1.800 **1.200.-**



- 1534** 1769. México. MF. 8 escudos. (AC. 1995) (Cal.Onza 756). Tipo "cara de rata". Muy rara. 26,95 g. **MBC+**. Est. 6.000 **3.500.-**
Ex Colección Gaspar de Portolà 17/10/2018, nº 155.
- 1535** 1787. Santa Fe de Nuevo Reino. JJ. 8 escudos. (AC. 2122) (Cal.Onza 893) (Restrepo 72-33a). Acuña-
ción algo empastada. Parte de brillo original. 26,97 g. **MBC+/EBC-**. Est. 1.800 **1.300.-**

CARLOS IV (1788-1808)



- 1536** 1798. México. FM. 1/2 real. (AC. 282). Limpiada. Escasa así. 1,68 g. **EBC-**. Est. 100 **60.-**
Ex Áureo & Calicó 31/01/2013, nº 2941.
- 1537** 1807. Madrid. FA. 1 real. (AC. 424). Atractiva. 2,94 g. **EBC-**. Est. 125 **75.-**
Ex Áureo & Calicó 07/03/2013, nº 1445.



- 1538** 1801. Lima. IJ. 2 reales. (AC. 584). Atractiva. 6,80 g. **MBC+**. Est. 40 **25.-**
- 1539** 1792. Madrid. MF. 4 reales. (AC. 778). 13,35 g. **MBC-**. Est. 90 **60.-**



- 1540** 1799. Potosí. PP. 4 reales. (AC. 834). Rayitas del cuño y leves marquitas. Bella. Rara así. 13,22 g. **EBC-**. Est. 500 **300.-**
Ex Áureo & Calicó Selección 2010, nº 180.
- 1541** 1802. Potosí. PP. 4 reales. (AC. 837). Leves rayitas. 13,55 g. **MBC+**. Est. 125 **75.-**
Ex Áureo & Calicó 28/05/2013, nº 2139.



- 1542** 1792. Guatemala. M. 8 reales. (AC. 882). Leves rayitas. Escasa y más así. 26,94 g. **MBC+/EBC-**. Est. 350 **200.-**
- 1543** 1796. Guatemala. M. 8 reales. (AC. 888). Leves rayitas. Escasa. 26,25 g. **MBC+**. Est. 225 **125.-**



1544 1792. Lima. IJ. 8 reales. (AC. 908). Hojita. Atractiva. 26,52 g. **EBC-/EBC**. Est. 200

110.-

1545 1795. Lima. IJ. 8 reales. (AC. 912). 26,85 g. **MBC/MBC+**. Est. 90
Ex Áureo & Calicó 20/03/2014, nº 3716.

60.-



1546 1798. Lima. IJ. 8 reales. (AC. 916). Impurezas. 26,61 g. **MBC/MBC+**. Est. 75

45.-

1547 1800. Lima. IJ. 8 reales. (AC. 918). Grietas. 26,66 g. **MBC+/EBC-**. Est. 100

60.-



1548 1801. Lima. IJ. 8 reales. (AC. 919). Bella. Brillo original. Rara así. 27 g. **EBC+**. Est. 300

150.-

1549 1807. Lima. JP. 8 reales. (AC. 927). Plata agria. 26,69 g. **MBC+/EBC-**. Est. 125

75.-



1550 1808. Lima. JP. 8 reales. (AC. 928). Leves rayitas. 27,25 g. **EBC-/EBC**. Est. 200

90.-

1551 1805. Madrid. FA. 8 reales. (AC. 943). Rara. 27,15 g. **MBC**. Est. 300

150.-



1552 1790. México. FM. 8 reales. (AC. 952). Busto de Carlos III. Ordinal IIII. Golpecito. Limpiada. Escasa. 26,82 g. **MBC+**. Est. 150

90.-

1553 1793. México. FM. 8 reales. (AC. 955). 26,92 g. **MBC/MBC+**. Est. 100

60.-





1554 1794. México. FM. 8 reales. (AC. 956). 26,92 g. **MBC+/EBC-**. Est. 150

90.-



1555 1795. México. FM. 8 reales. (AC. 958). 26,90 g. **MBC/MBC+**. Est. 125

75.-



1556 1796. México. FM. 8 reales. (AC. 959). Golpecitos. 26,86 g. **MBC/MBC+**. Est. 125

75.-



1557 1798. México. FM. 8 reales. (AC. 961). Plata ligeramente agria. 26,86 g. **MBC/MBC+**. Est. 90

60.-



1558 1798. México. FM. 8 reales. (AC. 961). 26,89 g. **MBC/MBC+**. Est. 100

60.-



1559 1799. México. FM. 8 reales. (AC. 963). Bonita pátina. 26,94 g. **MBC+/EBC-**. Est. 125

75.-



1560 1803. México. FT. 8 reales. (AC. 977). Parte de brillo original. 26,91 g. **MBC+/EBC-**. Est. 200
Ex Áureo & Calicó 14/12/2016, nº 1566.

110.-



1561 1804. México. TH. 8 reales. (AC. 980). Leves rayitas. Parte de brillo original. 26,87 g. **MBC/MBC+**. Est. 150

90.-



1562 1805. México. TH. 8 reales. (AC. 983). Parte de brillo original. 26,91 g. **MBC+/EBC-**. Est. 150

90.-



1563 1805. México. TH. 8 reales. (AC. 983). Acuñación floja en anverso. Pequeña zona de plata agria. Gran parte de brillo original. 26,95 g. **MBC/MBC+**. Est. 120

60.-



- 1564** 1807. México. TH. 8 reales. (AC. 986). Leves manchitas. Parte de brillo original. 26,79 g. **EBC-**. Est. 125
Ex Áureo 21/04/1998, nº 713.

75.-



- 1565** 1808. México. TH. 8 reales. (AC. 988). Defectos de acuñación. 26,94 g. **MBC+/EBC-**. Est. 125

75.-



- 1566** 1798. Potosí. PP. 8 reales. (AC. 1002). Buen ejemplar. 26,81 g. **MBC+**. Est. 125
Ex Áureo & Calicó 13/12/2017, nº 1716.

75.-



- 1567** 1803. Potosí. PJ. 8 reales. (AC. 1007). Golpecito en reverso. Leves rayitas. Parte del brillo original. Escasa así. 26,76 g. **MBC+/EBC-**. Est. 150

90.-



- 1568** 1804. Potosí. PJ. 8 reales. (AC. 1008). Acuñación floja. Parte de brillo original. 26,84 g. **MBC/MBC+**. Est. 100

60.-



- 1569** 1807. Potosí. PJ. 8 reales. (AC. 1013). Rayitas. Atractiva. 26,97 g. **MBC+/EBC-**. Est. 150

90.-



- 1570** 1792. Madrid. MF. 1 escudo. (AC. 1109). Rayitas. Golpecito. Muy bella. Escasa así. 3,39 g. **EBC/EBC+**. Est. 350

200.-



- 1571** 1797. Madrid. MF. 1 escudo. (AC. 1115). Parte de brillo original. 3,34 g. **MBC/MBC+**. Est. 220

150.-



- 1572** 1789. Madrid. MF. 2 escudos. (AC. 1274). Atractiva. Escasa así. 6,71 g. **EBC-/EBC**. Est. 450

350.-

- 1573** 1789. Madrid. MF. 2 escudos. (AC. 1274). Leves marquitas. Parte de brillo original. 6,77 g. **MBC+/EBC-**. Est. 400

300.-



- 1574** 1801. Madrid. FA/MF. 2 escudos. (AC. 1302). Leves rayitas. Precioso color. Escasa así. 6,90 g. **EBC-/EBC**. Est. 350

250.-



- 1575** 1804. Madrid. FA. 2 escudos. (AC. 1310). Hojitas. 6,66 g. **MBC-/MBC**. Est. 400

275.-

- 1576** 1808. Madrid. AI. 2 escudos. (AC. 1320). Leves marquitas. Precioso color. Escasa así. 6,78 g. **EBC/EBC+**. Est. 400

275.-





- 1577** 1796. México. FM. 2 escudos. (AC. 1328). Dos restos de soldadura en reverso, no mencionados en la anterior venta, pero no fue usada como joya. Rara, sólo hemos tenido otro ejemplar. 6,64 g. **(MBC)**. Est. 400 **300.-**

Ex Colección Fleming 03/06/2021, nº 746.

- 1578** 1802. México. FT. 2 escudos. (AC. 1336). Rayitas. Precioso color. Parte de brillo original. Rara y más así. 6,71 g. **MBC+/EBC-**. Est. 1.800 **1.200.-**

Ex Áureo & Calicó 26/04/2012, nº 773.

- 1579** 1791. Popayán. SF. 2 escudos. (AC. 1348) (Restrepo 88-6). Busto de Carlos III. Ordinal IV. Rayitas. Parte de brillo original. Rara. 6,68 g. **MBC+**. Est. 400 **250.-**



- 1580** 1798. Popayán. JF. 2 escudos. (AC. 1354) (Restrepo 90-12). **BC+/MBC-**. Est. 300 **220.-**

Ex Colección Caballero de las Yndias 08/04/2009, nº 219.

- 1581** 1793. Sevilla. CN. 2 escudos. (Cal. 445). 6,70 g. **MBC-/MBC**. Est. 350 **250.-**

- 1582** 1796. Madrid. MF. 4 escudos. (AC. 1479). Sirvió como joya. 13,47 g. **(MBC)**. Est. 700 **600.-**



- 1583** 1793. México. FM. 4 escudos. (AC. 1487). Acuñación algo floja. Parte de brillo original. Rara, sólo hemos tenido tres ejemplares. 13,45 g. **MBC/MBC+**. Est. 1.200 **750.-**

Ex Colección Fleming 03/06/2021, nº 821.

- 1584** 1802. Lima. IJ. 8 escudos. (AC. 1604) (Cal.Onza 998). Parte de brillo original. 26,97 g. **MBC-/MBC+**. Est. 1.600 **1.200.-**



- 1585** 1802. Madrid. FA. 8 escudos. (AC. 1621) (Cal. Onza 1012). Sin punto después de FELIX ni antes de AUSPICE. Rayitas. Parte de brillo original. Escasa. 26,96 g. **MBC/MBC+**. Est. 1.800 **1.300.-**

Ex Áureo & Calicó 31/01/2013, nº 3066.



- 1586** 1798. México. FM. 8 escudos. (AC. 1639) (Cal.Onza 1030). Acuñación algo floja. Atractiva. Pátina. Buen ejemplar. 26,97 g. **MBC+**. Est. 1.600 **1.200.-**

- 1587** 1799. México. FM. 8 escudos. (AC. 1640) (Cal.Onza 1032). Sirvió como joya. 23,91 g. **(MBC)**. Est. 1.400 **1.100.-**



1588 1806. México. TH. 8 escudos. (AC. 1651). (Cal. Onza 1042). Leves golpecitos. Acuñaación algo floja. Bonito color. 26,97 g. **MBC+**. Est. 1.600 **1.200.-**



1589 1792. Popayán. JF. 8 escudos. (AC. 1663) (Cal. Onza 1053) (Restrepo 98.4). 26,89 g. **MBC-/MBC**. Est. 1.600 **1.200.-**



1590 1804. Santa Fe de Nuevo Reino. JJ. 8 escudos. (AC. 1744) (Cal. Onza 1142) (Restrepo 97-31). 26,90 g. **MBC-/MBC**. Est. 1.600 **1.200.-**



1591 1808. Santa Fe de Nuevo Reino. JJ. 8 escudos. (AC. 1749) (Cal. Onza 1149) (Restrepo 97-40a). Rayitas. 27,10 g. **MBC**. Est. 1.600 **1.200.-**

FERNANDO IV de Nápoles, Infante de España



1592 1766. Nápoles. DeG. C/R-C. 6 ducados. (Vti. 345) (MIR. 352/13). Bella. Parte de brillo original. Escasa así. 8,80 g. **EBC-/EBC**. Est. 1.200 **750.-**

JOSÉ NAPOLEÓN (1808-1813)



1593 1809. Madrid. Al. 4 reales. (AC. 13). Bella. Preciosa pátina. Rara así. 5,84 g. **EBC**. Est. 300 **200.-**
Ex Áureo & Calicó 14/12/2016, nº 1664.



1594 1810. Madrid. Al. 4 reales. (AC. 14). Leves rayitas de acuñación. Bella. Parte de brillo original. Rara así. 5,93 g. **EBC-/EBC**. Est. 400 **250.-**



1595 1812. Madrid. Al. 4 reales. (AC. 18). Bella. Rara y más así. 5,93 g. **EBC**. Est. 450 **300.-**
Ex CFN 29/03/2000, nº 18.
Ex Áureo & Calicó 14/12/2016, nº 1668.



1596 1813. Madrid. RN. 4 reales. (AC. 22). Bella. 5,87 g. **EBC**. Est. 200 **100.-**



1597 1810. Madrid. Al. 20 reales. (AC. 37). Bonita pátina. Escasa. 26,80 g. **EBC-/EBC**. Est. 400 **225.-**



1598 1811. Madrid. Al. 20 reales. (AC. 41). Águila pequeña. Ínfimo golpecito. Muy bella. Brillo original. Rara así. 27,18 g. **S/C-**. Est. 1.000



1599 1812. Sevilla. LA. 20 reales. (AC. 45). Ligera zona en reverso floja de acuñación. Bella. Brillo original. Rara así. 27,09 g. **EBC+**. Est. 1.500



1600 1813. Madrid. RN. 80 reales. (AC. 52). Leves rayitas. Parte de brillo original. Rara. 6,67 g. **MBC+**. Est. 1.100

Ex Colección Caballero de las Yndias 22/10/2009, nº 2133.

CATALUNYA NAPOLEÓNICA (1808-1814)



1601 1808. Barcelona. 5 pesetas. (AC. 44). Manchitas. Escasa. 26,93 g. **MBC+**. Est. 400



1602 1809. Barcelona. 5 pesetas. (AC. 45). Leves rayitas. Preciosa pátina. Muy escasa. 26,99 g. **MBC+/EBC-**. Est. 550

Ex Áureo & Calicó 24/01/2019, nº 382.



1603 1810. Barcelona. 5 pesetas. (AC. 46). Golpecito. Escasa. 26,99 g. **MBC+**. Est. 350



1604 1811. Barcelona. 5 pesetas. (AC. 47). 25 rosetas. Mínimas rayitas de acuñación en reversos y golpecito. Bonita pátina. Escasa así. 26,93 g. **EBC-**. Est. 700

Ex Colección Ègara 26/04/2017, nº 1123.

FERNANDO VII (1808-1833)



1605 1830. Pampolona. 1 maravedí. (AC. 39). Bella. Precioso color. Rara así. 1,88 g. **EBC**. Est. 125



1606 1824. Jubia. 1 maravedí. (AC. 124). Tipo "cabezón". Bella. Rara así. 1,01 g. **EBC**. Est. 175



1607 1828. Segovia. 2 maravedís. (AC. 150). Bella. 2,25 g. **EBC/EBC+**. Est. 30

Ex Áureo & Calicó 29/11/2012, nº 1542.



- 1608** 1830. Segovia. 2 maravedís. (AC. 152). Bella. Brillo original. 2,39 g. **EBC+**. Est. 30 **18.-**
Ex Áureo & Calicó 07/03/2013, nº 2375.
- 1609** 1821. Guatemala. 1/4 de real. (AC. 258). Golpecitos. 0,86 g. **MBC**. Est. 40 **25.-**
Ex Colección Fleming 28/04/2022, nº 258.
- 1610** 1821. Lima. 1/4 de real. (AC. 272). 0,93 g. **MBC**. Est. 50 **30.-**
- 1611** 1832. Madrid. AJ. 1/2 real. (AC. 382). Escasa así. 1,49 g. **EBC-**. Est. 90 **60.-**
Ex Áureo & Calicó 07/03/2013, nº 1529.



- 1612** 1812. Cádiz. CI. 2 reales. (AC. 727). Buen ejemplar. 5,62 g. **MBC+**. Est. 75 **45.-**
Ex Áureo & Calicó 29/11/2012, nº 1559.
- 1613** 1812. Cádiz. CI. 2 reales. (AC. 727). Gran parte de brillo original. 5,82 g. **MBC+**. Est. 70 **40.-**
- 1614** 1811. Catalunya (Tarragona o Mallorca). SF. 2 reales. (AC. 765). Busto drapeado. Leves excesos de plata. Bella. Gran parte de brillo original. 5,35 g. **MBC+**. Est. 100 **60.-**



- 1615** 1812. Catalunya (Mallorca). SF. 2 reales. (AC. 766). Leves impurezas. Escasa. 5,34 g. **MBC/MBC+**. Est. 125 **75.-**
- 1616** 1814. Catalunya (Mallorca). SF. 2 reales. (AC. 769). Sin punto entre los ensayadores. Impurezas. Parte de brillo original. Rara. 5,91 g. **EBC-**. Est. 250 **125.-**



- 1617** 1820. Sevilla. CJ. 2 reales. (AC. 952). Buen ejemplar. 5,88 g. **MBC+/EBC-**. Est. 90 **60.-**
Ex Áureo & Calicó 24/10/2013, nº 823.
- 1618** 1811. Valencia. SG. 4 reales. (AC. 1144). Atractiva. 13,37 g. **MBC+**. Est. 150 **90.-**
Ex Áureo 20/12/2000, nº 1848.



- 1619** 1812. Catalunya (Mallorca). SF. 8 reales. (AC. 1160). Primer año de busto laureado. Sin punto después del valor, la ceca ni entre los ensayadores. Limpiada. Muy rara. 26,77 g. **MBC+**. Est. 2.000 **1.100.-**
Ex Áureo 20/12/2000, nº 1855.
Ex Colección Ramon Llull 26/11/2015, nº 538.
- 1620** 1821. Durango. CG. 8 reales. (AC. 1199). Golpecitos y rayita. Parte de brillo original. 26,39 g. **MBC/MBC+**. Est. 250 **125.-**



1621 1808. Girona. 1 duro. (AC. 1201). Gráfica de líneas gruesas y levógiras. 26,73 g. **MBC-**. Est. 150

1622 1821. Guadalajara. FS. 8 reales. (AC. 1210). 26,52 g. **MBC-**. Est. 125



90.-

75.-



1623 1821. Guadalajara. FS. 8 reales. (AC. 120). En cápsula de la NGC como AU58, nº 3703829-011. **EBC-**. Est. 250

Ex Stack's Bowers 11/2013, nº 23442.

Ex David O'Harrow Collection.

150.-

1624 1808. Guatemala. M. 8 reales. (AC. 1219). Busto de Carlos IV. Escasa. 28,15 g. **MBC**. Est. 225

Ex Áureo & Calicó 08/03/2018, nº 1385.

125.-



1625 1809. Guatemala. M. 8 reales. (AC. 1221). Busto de Carlos IV. Leves marquitas. Atractiva. Escasa. 26,91 g. **EBC-**. Est. 500

300.-



1626 1815. Guatemala. M. 8 reales. (AC. 1228). Leves rayitas. Parte de brillo original. 26,87 g. **MBC+**. Est. 300

Ex Áureo & Calicó 08/03/2018, nº 1386.

175.-

1627 1818. Guatemala. M. 8 reales. (AC. 1233). Plata agria. 26,92 g. **MBC/MBC+**. Est. 150

90.-



1628 1821. Guatemala. M. 8 reales. (AC. 1236). Limpiada. 26,85 g. **MBC+/EBC-**. Est. 150

90.-

1629 1809. Lima. JP. 8 reales. (AC. 1239). Busto indígena. FERDND. Rara. **MBC-**. Est. 225

125.-





1630 1812. Madrid. IJ. 8 reales. (AC. 1260). Primer año de busto desnudo. Atractiva. Rara. 27,04 g. **MBC+/EBC-**. Est. 700 **400.-**



1631 1814. Madrid. GJ. 8 reales. (AC. 1268). Primer año de busto laureado. Golpecitos. Escasa. 26,70 g. **MBC-**. Est. 200 **125.-**



1632 1822. Madrid. SR. 20 reales. (AC. 1282). Tipo "cabezón". Limpiada. 26,89 g. **MBC-/MBC**. Est. 300 **175.-**



1633 1823. Madrid. SR. 20 reales. (AC. 1283). Tipo "cabezón". Rayas. Dos pequeñas zonas de plata agria. Parte de brillo original en reverso. Rara. 26,76 g. **(EBC-)**. Est. 350 **200.-**



1634 1808. Mallorca. 30 sous. (AC. 1289). Escasa. 26,53 g. **MBC/MBC+**. Est. 300 **175.-**



1635 1821. Mallorca. 30 sous. (AC. 1293). Acuñación algo floja del reverso. 26,65 g. **MBC+/MBC**. Est. 225 **125.-**



1636 1821. Mallorca. 30 sous. (AC. 1295) (Cru.C.G. 6037c). **Los punzones FRº. y VII invertidos.** Rarísima. 24,62 g. **MBC-**. Est. 2.000 **1.200.-**
Ex Colección Isabel Trastámara 23/04/2015, nº 819.



1637 1809. México. TH. 8 reales. (AC. 1308). Busto imaginario. Bella. Escasa así. 26,99 g. **EBC-**. Est. 425 **350.-**



- 1638** 1811. México. HJ. 8 reales. (KM. 285.3). Resello de Chilpancingo y de Morelos. En cápsula de la NGC como F15, nº 456203-003. Rara. **(BC+)**. Est. 250 **125.-**
Ex Stack's Bowers 11/2013, nº 23483.



- 1639** 1811. México. HJ. 8 reales. (AC. 1318). Primer año de busto laureado. Buen ejemplar. Escasa. **150.-**
26,82 g. **MBC+**. Est. 225



- 1640** 1812. México. JJ / HJ. 8 reales. (AC. 1320.1). Rara rectificación de ensayador. **MBC-/MBC**. Est. 125 **75.-**



- 1641** 1818. México. JJ. 8 reales. (AC. 1333). Atractiva pátina. Escasa así. **MBC+**. Est. 150 **90.-**



- 1642** 1820. México. JJ. 8 reales. (AC. 1336). Impureza. Atractiva. 26,89 g. **MBC+**. Est. 125 **75.-**



- 1643** 1817. Potosí. PJ. 8 reales. (AC. 1381). Leves marquitas. 26,42 g. **MBC/MBC+**. Est. 125 **75.-**



- 1644** 1818. Potosí. PJ. 8 reales. (AC. 1382). Leves rayitas en anverso. Parte del brillo original. Escasa así. **150.-**
27,07 g. **EBC/EBC+**. Est. 300



- 1645** 1819. Potosí. PJ. 8 reales. (AC. 1383). 26,99 g. **MBC+**. Est. 125 **75.-**



- 1646** 1825. Potosí. JL. 8 reales. (AC. 1394). Acuñación republicana. 26,98 g. **MBC-/MBC+**. Est. 125 **75.-**



- 1647** 1818. Sevilla. CJ. 8 reales. (AC. 1419). Leves rayitas. Bella. Parte de brillo original. Escasa así. **300.-**
27,07 g. **EBC/EBC+**. Est. 500
Ex Áureo & Calicó Selección 2014, nº 397.



- 1648** 1809. Tarragona. 5 pesetas. (AC. 1429). 26,51 g. **MBC+/MBC**. Est. 300 **175.-**



- 1649** 1813. Tierras Calientes. 8 reales. (AC. 1431). Escasa. CU. 21,74 g. **MBC-**. Est. 100 **60.-**



- 1650** 1811. Zacatecas. 8 reales. (AC. 1445). Acuña por los realistas. Perforación hábilmente reparada. **300.-**
Rara. 27,10 g. (**MBC+**). Est. 500



- 1651** 1816. Zacatecas. AG. 8 reales. (AC. 1457). El 6 de la fecha abierto. Buen ejemplar. Escasa. 25,63 g. **150.-**
(**MBC+**). Est. 300
Ex Colección Isabel de Trastámara 23/04/2015, nº 976.



- 1652** 1821. Zacatecas. RG. 8 reales. (AC. 1465). Atractiva. Parte de brillo original. 27,23 g. **MBC+/EBC-**. **125.-**
Est. 250



- 1653** 1817. Madrid. GJ. 1/2 escudo. (AC. 1486). 1,76 g. **MBC**. Est. 160 **100.-**

- 1654** 1823. Barcelona. SP. 80 reales. (AC. 1574). Tipo "cabezón". Contramarca particular en anverso. Impurezas. Parte de brillo original. Rara. 6,73 g. **MBC/MBC+**. Est. 400 **275.-**

- 1655** 1813. Cádiz. CJ. 2 escudos. (AC. 1583). Rayitas. Hojita. Parte de brillo original. Escasa. 6,76 g. **300.-**
(**EBC-**). Est. 450



- 1656** 1814. Madrid. GJ. 2 escudos. (AC. 1615). Primer año de busto laureado. 6,75 g. **MBC+/EBC-**. Est. 400 **300.-**

- 1657** 1822. Madrid. SR. 80 reales. (AC. 1641). Tipo "cabezón". Leves rayitas. Bella. Brillo original. 6,75 g. **325.-**
EBC-/EBC. Est. 425

- 1658** 1828. Sevilla. JB. 2 escudos. (AC. 1686). Parte de brillo original. Preciosa pátina. Escasa. 6,72 g. **350.-**
EBC-. Est. 550

Ex Áureo 19/06/2001, nº 1063.

Ex Áureo & Calicó 23/01/2020, nº 285.



1659 1833. Sevilla. JB. 2 escudos. (AC. 1691). Leves rayitas. Parte de brillo original. 6,78 g. **EBC-/EBC**. **350.-**
Est. 450



1660 1814. Madrid. GJ. 4 escudos. (AC. 1709). Bella. Precioso color. Escasa así. **EBC**. Est. 1.200 **750.-**
Ex Áureo & Calicó Selección 2015, nº 387.



1661 1820. Madrid. GJ. 8 escudos. (AC. 1776) (Cal.Onza 1242). Sin punto delante de AUSPICE. Leves rayitas. Bonito color. 26,94 g. **MBC+/EBC-**. Est. 1.800 **1.300.-**



1662 1810. Popayán. JF. 8 escudos. (AC. 1809) (Cal.Onza 1278) (Restrepo 128-5). Golpe en canto. Muy bella. Brillo original. Rara así. 27 g. **EBC+**. Est. 2.000 **1.100.-**
Ex Áureo & Calicó Selección 2018, nº 389.



1663 1820. Popayán. FM. 8 escudos. (AC. 1825) (Cal.Onza 1302) (Restrepo 128-35a). Buen ejemplar. Escasa. 27,00 g. **MBC/MBC+**. Est. 1.600 **1.100.-**



1664 1822. Potosí. PJ. 8 escudos. (AC. 1826) (Cal.Onza 1306). Rayitas de acuñación. Parte de brillo original. Escasa y más así. 27,01 g. **EBC-/EBC**. Est. 2.200 **1.500.-**



1665 1813. Santa Fe de Nuevo Reino. JF. 8 escudos. (AC. 1845) (Cal.Onza 1323) (Restrepo 127-1S). Golpecito. 26,91 g. **MBC/MBC+**. Est. 1.600 **1.200.-**



1666 1814/3. Santa Fe de Nuevo Reino. JF. 8 escudo. (AC. 1846) (Cal.Onza 1325) (Restrepo 127-16). Hojita. Rectificación de fecha muy clara. 26,85 g. **MBC**. Est. 1.500 **1.100.-**



1667 1809. Santiago. FJ. 8 escudos. (AC. 1862) (Cal.Onza 1343). Busto almirante. Hojitas. Muy escasa. 26,97 g. (**MBC+**). Est. 1.800 **1.200.-**



1668 1812. Santiago. FJ. 8 escudo. (AC. 1867) (Cal.Onza 1352). Golpecitos. Bonito color. 27,10 g. **MBC+/EBC-**. Est. 1.800 **1.200.-**

COLECCIÓN VAL Y MEXÍA

CARLOS III (1759-1788)



- 1669** 1773. Santiago. DA. 1 real. (AC. 507). En cápsula de la NGC como Good Details Cleaned, nº 2892732-001. Limpiada. Rara. **BC-/BC**. Est. 200 **125.-**
Colección Val y Mexía.



- 1670** 1778/7. Santiago. DA. 1 real. (AC. 512). En cápsula de la NGC como VF25, Nº 2892732-012. Rara. **BC+/MBC-**. Est. 300 **200.-**
Colección Val y Mexía.



- 1671** 1779. Santiago. DA. 1 real. (AC. 514). En cápsula de la NGC como Good Details Obv. Scratched, nº 2892732-004. Rara. 3,13 g. **BC-**. Est. 90 **60.-**
Ex Áureo & Calicó 29/04/2010, nº 3405.
Colección Val y Mexía.



- 1672** 1780. Santiago. DA. 1 real. (AC. 515). En cápsula de la NGC como Good Details Cleaned, nº 2892732-005. Rara. 2,98 g. **BC-**. Est. 125 **75.-**
Ex Áureo & Calicó 29/04/2010, nº 3406.
Colección Val y Mexía.



- 1673** 1781. Santiago. DA. 1 real. (AC. 516). En cápsula de la NGC como Good Details Cleaned, nº 2892732-006. Rara. 3,02 g. **BC-**. Est. 125 **75.-**
Ex Áureo & Calicó 29/04/2010, nº 3407.
Colección Val y Mexía.



- 1674** 1783. Santiago. DA. 1 real. (AC. 518). En cápsula de la NGC como VG Details Cleaned, nº 2892732-007. Rara. 3,31 g. **BC-/BC**. Est. 200 **110.-**
Ex Áureo & Calicó 29/04/2010, nº 3408.
Colección Val y Mexía.



- 1675** 1785/4. Santiago. DA. 1 real. (AC. 520). En cápsula de la NGC como 66, Nº 2892732-008. Rara. **BC-**. Est. 90 **60.-**
Colección Val y Mexía.



- 1676** 1786/5. Santiago. DA. 1 real. (AC. 522). En cápsula de la NGC como VF20, nº 2892732-009. Rara y más con sobrefecha. **BC+/MBC-**. Est. 150 **90.-**
Colección Val y Mexía.



- 1677** 1787. Santiago. DA. 1 real. (AC. 524). En cápsula de la NGC como Fine Details Cleaned, nº 2892732-010. Rara. 3,18 g. **BC-/BC**. Est. 90 **60.-**
Ex Áureo & Calicó 29/04/2010, nº 3411.
Colección Val y Mexía.



- 1678** 1788/7. Santiago. DA. 1 real. (AC. 525). En cápsula de la NGC como F12, nº 2892732-013. Muy buen ejemplar. Rara con sobrefecha, y más así. 3,32 g. **BC+/MBC-**. Est. 250 **150.-**
Ex Áureo & Calicó 17/12/2008, nº 422.
Colección Val y Mexía.



- 1679** 1788. Santiago. DA. 1 real. (AC. 526). Pequeño defecto de acuñación en canto. Rara y más así. 3,32 g. **MBC-/MBC**. Est. 250 **150.-**
Ex Áureo & Calicó 26/01/2011, nº 843.
Colección Val y Mexía.

CARLOS IV (1788-1808)



- 1680** 1789. Santiago. DA. 1 real. (AC. 501). Busto de Carlos III. Ordinal IV sobre III. En cápsula de la NGC como F15, nº 2892733-003. Leves rayitas. Excelente ejemplar. Muy rara así. **MBC/MBC+**. Est. 400

Ex Áureo & Calicó 17/12/2008, nº 555.

Colección Val y Mexía.



- 1681** 1790. Santiago. DA. 1 real. (AC. 503). Busto de Carlos III. Ordinal IV. En cápsula de la NGC como Good Details Cleaned, nº 2892733-004. Rara. 3,18 g. **BC-/BC**. Est. 150

Ex Áureo & Calicó 29/04/2010, nº 3780.

Colección Val y Mexía.



- 1682** 1791/0. Santiago. DA. 1 real. (AC. 504). Busto de Carlos III. Ordinal IV. En cápsula de la NGC como VG Details Plugged, nº 2892733-005. Agujero tapado. Rara. 3,16 g. **(BC-/BC)**. Est. 200

Ex Áureo & Calicó 29/04/2010, nº 3781.

Colección Val y Mexía.



- 1683** 1791. Santiago. DA. 1 real. (AC. 506). Busto de Carlos III. Ordinal IV. En cápsula de la NGC como VF25, nº 2892733-007. Atractiva. Rara y más así. 3,20 g. **BC+/MBC-**. Est. 300

Ex Sedwick 07-09/04/2010, nº 1304.

Colección Val y Mexía.



- 1684** 1791. Santiago. DA. 1 real. (AC. 506). Busto de Carlos III. Ordinal IIII. Separación entre HIS-PAN y ET IND. En cápsula de la NGC como VG Details Cleaned, nº 2900625-003. Limpiada. Rara. 3,20 g. **BC-/BC**. Est. 90

Ex Río de la Plata 08/12/2022, nº 1933.

Colección Val y Mexía.



- 1685** 1791. Santiago. DA. 1 real. (AC. 506). Reverso parcialmente incuso en anverso, "HISP" retrógrado sobre el ordinal. Carlos IIII rectificado sobre Carlos III. En cápsula de la NGC como VF Details Environmental Damage, nº 2892733-006. Oxidaciones limpiadas. Muy rara. 3,20 g. **(BC+/MBC-)**. Est. 250

Ex Áureo & Calicó 28/01/2009, nº 1122.

Colección Val y Mexía.



- 1686** 1792. Santiago. DA. 1 real. (AC. 507). Primer año de busto propio. En cápsula de la NGC como F15, nº 2892733-009. Golpecito. Buen ejemplar para esta ceca. Rara así. 3,30 g. **MBC-/MBC**. Est. 300

Ex Colección Isabel de Trastámara 29/10/2015, nº 154.

Colección Val y Mexía.



- 1687** 1793. Santiago. DA. 1 real. (AC. 509). En cápsula de la NGC como Fine Details Bent. Cleaned, nº 2892733-012. Golpecitos. Limpiada. Rara. **(BC/BC+)**. Est. 125

Colección Val y Mexía.



- 1688** 1794. Santiago. DA. 1 real. (AC. 510). En cápsula de la NGC como VF30, Nº 2892733-014. Escasa. 3,34 g. **MBC-**. Est. 150

Colección Val y Mexía.



- 1689** 1796/5. Santiago. DA. 1 real. (AC. 514). En cápsula de la NGC como Fine Details Rev. Damage, nº 2892734-0014. Incisión en reverso. Escasa. 3,23 g. **BC/BC+**. Est. 90

Ex Colección Fleming 03/06/2021, nº 260.

Colección Val y Mexía.



- 1690** 1797. Santiago. DA. 1 real. (AC. 515). En cápsula de la NGC como XF45, Nº 2892734-003. Buen ejemplar. Muy escasa así. **MBC**. Est. 300

Colección Val y Mexía.



- 1691** 1798. Santiago. DA. 1 real. (AC. 517). En cápsula de la NGC como VF Details Cleaned, nº 2892734-006. Escasa. 3,31 g. **BC/BC+**. Est. 125
Ex Áureo 21/05/1996, nº 849.
Ex Colección Fleming 03/06/2021, nº 262.
Colección Val y Mexía.

75.-



- 1692** 1799. Santiago. DA. 1 real. (AC. 518). En cápsula de la NGC como VF Details Cleaned, nº 2892735-001. Golpecitos. Rara así. 3,23 g. **BC+/MBC-**. Est. 225
Ex Áureo & Calicó 16/12/2009, nº 3017.
Colección Val y Mexía.

125.-



- 1693** 1800. Santiago. AJ. 1 real. (AC. 519). En cápsula de la NGC como XF45, nº 2892734-007. Ejemplar certificado con la graduación más alta. Bonito color. Rara así. **MBC/MBC+**. Est. 450
Ex Áureo & Calicó 17/03/2011, nº 1325.
Colección Val y Mexía.

300.-



- 1694** 1801. Santiago. AJ. 1 real. (AC. 521). En cápsula de la NGC como VF20, Nº 2892734-008. Escasa. 3,22 g. **BC**. Est. 125
Ex Colección Fleming 03/06/2021, nº 265.
Colección Val y Mexía.

75.-



- 1695** 1802. Santiago. JJ. 1 real. (AC. 522). En cápsula de la NGC como AU50, nº 2892734-015. Excelente ejemplar, certificado con la graduación más alta. Rara así. **MBC+/EBC-**. Est. 400
Ex Áureo & Calicó 29/10/2008, nº 1526.
Ex Colección Medina.
Colección Val y Mexía.

250.-



- 1696** 1804. Santiago. FJ. 1 real. (AC. 527). En cápsula de la NGC como VF25, nº 2892735-007. Leves golpecitos. Bonita pátina. Escasa así. 3,33 g. **MBC-/MBC+**. Est. 200
Ex Colección Fleming 03/06/2021, nº 267.
Colección Val y Mexía.

125.-



- 1697** 1805. Santiago. FJ. 1 real. (AC. 528). En cápsula de la NGC como VG Details Cleaned, nº 2892735-011. Escasa. 3,27 g. **BC-/BC**. Est. 125
Ex Áureo & Calicó 29/04/2010, nº 3796.
Colección Val y Mexía.

75.-



- 1698** 1806. Santiago. FJ. 1 real. (AC. 530). En cápsula de la NGC como VF20, nº 2892735-012. Escasa. 3,32 g. **BC+/MBC-**. Est. 150
Ex Áureo 21/05/1996, nº 852.
Ex Colección Fleming 03/06/2021, nº 269.
Colección Val y Mexía.

90.-



- 1699** 1807. Santiago. FJ. 1 real. (AC. 533). En cápsula de la NGC como XF Details Bent, nº 2892735-013. Golpecitos. Cospel deformado por acuñación. Parte de brillo original. Magnífico ejemplar. Muy rara así. 3,28 g. **(MBC+/EBC-)**. Est. 400
No figuraba en la colección de 1 real, Áureo 05/03/2003.
Ex Colección Isabel de Trastámara 29/10/2015, nº 157.
Ex Colección Medina.
Colección Val y Mexía.

250.-



- 1700** 1808/7. Santiago. FJ. 1 real. (AC. 534). En cápsula de la NGC como VF20, nº 2892735-014. Rara sobrefecha. 3,25 g. **MBC-**. Est. 150
Colección Val y Mexía.

90.-



- 1701** 1808. Santiago. FJ. 1 real. (AC. 535). En cápsula de la NGC como F15, nº 2892735-015. Escasa. 3,24 g. **BC+/MBC-**. Est. 125
Colección Val y Mexía.

75.-

FERNANDO VII (1808-1833)



- 1702** 1808. Santiago. FJ. 1 real. (AC. 660). En cápsula de la NGC como Good Details Cleaned, nº 2900514-002. Muy escasa. 3,20 g. **BC/BC+**. Est. 90
Ex Áureo & Calicó 29/04/2010, nº 4186.
Colección Val y Mexía.

60.-



- 1703** 1809/8. Santiago. FJ. 1 real. (AC. 664). FERDIN VIII sobre CAROL III. Sin punto antes de REX. En cápsula de la NGC como XF Details Cleaned, Nº 2900514-007. Rara. 3,22 g. **BC+/MBC-**. Est. 300
Ex Áureo & Calicó 16/12/2009, nº 3205.
Colección Val y Mexía.

200.-

- 1704** 1809/8. Santiago. FJ. 1 real. (AC. 664). FERDIN VII sobre CAROLVS III. Con punto antes de REX. En cápsula de la NGC como XF Details Obv. Scratched, nº 2900514-004. Rara. 3,20 g. **BC+/MBC-**. Est. 300
Colección Val y Mexía.

200.-



- 1705** 1810. Santiago. FJ. 1 real. (AC. 667). El 8 de la fecha acuñado dos veces. En cápsula de la NGC como XF45, nº 2900625-004. Atractiva. El segundo ejemplar mejor certificado. Rara así. **MBC/MBC+**. Est. 400
Colección Val y Mexía.

250.-



- 1706** 1810. Santiago. FJ. 1 real. (AC. 667). El 8 de la fecha acuñado dos veces. G grande y A grande sobre A pequeña en GRATIA. En cápsula de la NGC como AU Details Cleaned, nº 2900514-010. Atractiva. Rara así. 3,24 g. **MBC+**. Est. 450
Colección Val y Mexía.

275.-

- 1707** 1811. Santiago. FJ. 1 real. (AC. 669). En cápsula de la NGC como AU Details Cleaned, nº 2900514-013. Pequeños defectos de cospel. Parte de brillo original. La mejor conocida. Rara y más así. 3,32 g. **EBC**. Est. 550
Ex Colección Isabel de Trastámara 23/04/2015, nº 424.
Ex Colección Medina.
Colección Val y Mexía.

350.-



- 1708** 1812/1. Santiago. FJ. 1 real. (AC. 670). ET IND sin separación. La X de REX acuñada 3 veces. En cápsula de la NGC como VG10, nº 2900515-001. Escasa. 3,15 g. **BC+**. Est. 75
Colección Val y Mexía.

45.-



- 1709** 1812/1. Santiago. FJ. 1 real. (AC. 670). IND REX incuso en anverso. En cápsula de la NGC como VF35, nº 2900514-015. Rayitas. Defecto en canto. Escasa. 3,20 g. **MBC-/MBC**. Est. 150
Colección Val y Mexía.

90.-

- 1710** 1812/1. Santiago. FJ. 1 real. (AC. 670). En cápsula de la NGC como XF Details Cleaned, nº 2900514-014. Buen ejemplar. Muy escasa. 3,27 g. **MBC-/MBC**. Est. 200
Ex Áureo & Calicó 27/01/2010, nº 1235.
Colección Val y Mexía.

110.-



- 1711** 1813/2. Santiago. FJ. 1 real. (AC. 672). En cápsula de la NGC como AU55, nº 2900515-002. Rayita. Brillo original. La mejor conocida. Muy rara así. 3,30 g. **EBC+**. Est. 500
Ex Áureo & Calicó Selección 2009, nº 298.
Ex Colección Medina.
Colección Val y Mexía.

300.-



- 1712** 1813. Santiago. FJ. 1 real. (AC. 673). En cápsula de la NGC como VF30, nº 2900515-003. Rara. 3,27 g. **BC+/MBC-**. Est. 150
Colección Val y Mexía.

90.-



- 1713** 1814. Santiago. FJ. 1 real. (AC. 674). En cápsula de la NGC como XF Details Cleaned, nº 2900515-004. Atractiva. Muy escasa así. 3,25 g. **MBC/MBC+**. Est. 300 **150.-**
Colección Val y Mexía.
- 1714** 1815/4. Santiago. FJ. 1 real. (AC. 675). **EI IND** sin separación. En cápsula de la NGC como VF35, nº 2900515-009. Rara. 3,35 g. **MBC-**. Est. 125 **75.-**
Colección Val y Mexía.
- 1715** 1815. Santiago. FJ. 1 real. (AC. 676). La primera A de HISPANIA acuñada dos veces. En cápsula de la NGC como VF25, nº 2900515-007. 3,24 g. **BC/BC+**. Est. 70 **45.-**
Colección Val y Mexía.



- 1716** 1815. Santiago. FJ. 1 real. (AC. 676). ET e IND sin separación. En cápsula de la NGC como VF30, nº 2900515-008. Escasa. 3,22 g. **BC+/MBC-**. Est. 125 **75.-**
Colección Val y Mexía.
- 1717** 1815. Santiago. FJ. 1 real. (AC. 676). En cápsula de la NGC como VF35, nº 2900515-010. Escasa. 3,27 g. **MBC-**. Est. 150 **90.-**
Colección Val y Mexía.



- 1718** 1816. Santiago. FJ. 1 real. (AC. 678). En cápsula de la NGC como AU55, nº 2900515-015. Atractiva. El segundo ejemplar mejor certificado. Rara así. 3,26 g. **MBC+/EBC-**. Est. 400 **250.-**
Ex Áureo & Calicó 17/03/2011, nº 1433.
Colección Val y Mexía.
- 1719** 1817. Santiago. FJ. 1 real. (AC. 679). Anverso incuso en parte. En cápsula de la NGC como VF30, nº 2900625-002. Escasa. 3,32 g. **MBC-**. Est. 225 **150.-**
Ex Áureo & Calicó 20/03/2014, nº 3765.
Colección Val y Mexía.

ISABEL II (1833-1868)



- 1720** 1842. Segovia. 2 maravedís. (AC. 54). Bella. Parte de brillo original. Escasa así. 2,25 g. **S/C-**. Est. 125 **75.-**
Ex Colección Elariz 17/12/2020, nº 279.
- 1721** 1847. Jubia. 4 maravedís. (AC. 73). Bella. Precioso color. Escasa así. 5,30 g. **EBC/EBC+**. Est. 100 **60.-**
Ex Colección O'Callaghan 10/11/2016, nº 34.



- 1722** 1845. Segovia. 8 maravedís. (AC. 132). Bellísima. Pleno brillo original. Acuñaación Proof. Rara así. 10,32 g. **S/C**. Est. 1.000 **600.-**
Ex Áureo & Calicó Selección 2011, nº 341.



- 1723** 1852. Segovia. 1 décima de real. (AC. 144). Atractiva. Parte de brillo original. **EBC+**. Est. 150 **90.-**
Ex Colección Elariz 17/12/2020, nº 309.
- 1724** 1857. Segovia. 5 céntimos de real. (AC. 162). Reverso girado 20° aproximadamente. Bella. Brillo original. Escasa así. **S/C-**. Est. 250 **125.-**
Ex Colección Elariz 17/12/2020, nº 322.
- 1725** 1859. Segovia. 5 céntimos de real. (AC. 164). Bella. Brillo original. 1,64 g. **S/C-**. Est. 75 **50.-**



- 1726** 1867. Barcelona. OM. 1/2 céntimo de escudo. (AC. 200). Bella. Brillo original. 1,26 g. **S/C**. Est. 70 **45.-**
Ex Colección O'Callaghan 10/11/2016, nº 133.
- 1727** 1868. Sevilla. 1/2 céntimo de escudo. Anverso incuso en reverso. Rara. 1,15 g. **MBC-**. Est. 75 **45.-**
- 1728** 1867. Jubia. OM. 5 céntimos de escudo. (AC. 248). Bella. **EBC**. Est. 140 **90.-**
Ex Colección Elariz 17/12/2020, nº 357.



- 1729** 1837. Barcelona. PS. 1 peseta. (AC. 272). Leves rayitas. Escasa así. 5,91 g. **MBC+**. Est. 350 **200.-**
- 1730** 1852. Madrid. 2 reales. (AC. 367). Bella pátina. Rara así. **EBC / EBC+**. Est. 150 **90.-**
- 1731** 1860. Barcelona. 4 reales. (AC. 434). Muy bella. Brillo original. Rara así. 5,12 g. **S/C-**. Est. 400 **225.-**
Ex Colección Isabel de Trastámara, 29/10/2015, nº 1113.



- 1732** 1864. Madrid. 4 reales. (AC. 469). Bellísima. Preciosa pátina tornasolada. Rara así. 5,18 g. **S/C-**. Est. 350 **200.-**
Ex Colección O'Donnell, Áureo 19/11/2003, nº 278.
Ex Áureo & Calicó Selección 2020, nº 428.
- 1733** 1855. Madrid. 20 reales. (AC. 597). Rayitas. Atractiva. 25,77 g. **MBC+/EBC-**. Est. 200 **110.-**



- 1734** 1856. Madrid. 20 reales. (AC. 612). 25,77 g. **MBC-/MBC**. Est. 150 **90.-**
- 1735** 1857. Madrid. 20 reales. (AC. 614). Leves marquitas. Bella. Escasa así. 25,81 g. **EBC-/EBC**. Est. 250 **125.-**



1736 1858. Madrid. 20 reales. (AC. 615). Buen ejemplar. Escasa así. 25,92 g. **MBC+/EBC-**. Est. 150 **90.-**

1737 1859. Madrid. 20 reales. (AC. 616). Golpecito en canto. Atractiva. Parte de brillo original. Escasa así. 26,08 g. **MBC+/EBC-**. Est. 200 **110.-**



1738 1854. Sevilla. 20 reales. (AC. 629). Rayitas. 25,62 g. **MBC+**. Est. 125 **75.-**

1739 1860/50. Sevilla. 20 reales. (AC. 637). Rayitas. Buen ejemplar. Escasa. 25,86 g. **MBC/MBC+**. Est. 150 **90.-**



1740 1867. Madrid. 2 escudos. (AC. 647). Pátina. Bella. Rara así. 25,89 g. **S/C**. Est. 900 **500.-**



1741 1861. Madrid. 20 reales. (AC. 672). Rayita. Escasa. 1,72 g. **MBC/MBC+**. Est. 225 **150.-**

1742 1863. Madrid. 40 reales. (AC. 682). 3,31 g. **EBC-/EBC**. Est. 200 **150.-**

1743 1865. Madrid. 4 escudos. (AC. 688). Parte de brillo original. 3,36 g. **EBC-**. Est. 240 **180.-**



1744 1838. Barcelona. PS. 80 reales. (AC. 701). Anv.: ...CONSTITUCION. Acuñación floja en pequeñas zonas. Gran parte de brillo original. Escasa así. 6,74 g. **EBC-/EBC**. Est. 600 **400.-**

1745 1839. Barcelona. PS. 80 reales. (AC. 704). Bonito color. 6,70 g. **MBC/MBC+**. Est. 400 **300.-**

1746 1844. Barcelona. PS. 80 reales. (AC. 711). Leves rayitas. Bonita pátina. 6,74 g. **EBC-/EBC**. Est. 400 **300.-**



1747 1845. Barcelona. PS. 80 reales. (AC. 713). Atractiva. Rara así. 6,75 g. **EBC/EBC+**. Est. 450 **300.-**

1748 1838. Madrid. CL. 80 reales. (AC. 725). Bella. Brillo original. Rara así. 6,74 g. **EBC-/EBC**. Est. 500 **300.-**
Ex Colección O'Callaghan 10/11/2016, nº 500.

1749 1839. Sevilla. RD. 80 reales. (AC. 743). Escasa. 6,76 g. **MBC-/MBC**. Est. 350 **280.-**



1750 1855. Madrid. 100 reales. (AC. 781). 8,41 g. **MBC+**. Est. 425

325.-



1751 1860. Madrid. 100 reales. (AC. 787). Leves marquitas. Bella. Brillo original. 8,40 g. **EBC/EBC+**. Est. 450

350.-

1752 1860. Madrid. 100 reales. (AC. 787). Golpecitos. Bella. Brillo original. 8,28 g. **EBC/EBC+**. Est. 450

350.-



1753 1860. Madrid. 100 reales. (AC. 787). Golpecito. Bella. 8,36 g. **EBC/EBC+**. Est. 450

375.-



1754 1861. Madrid. 100 reales. (AC. 788). Bella. 8,35 g. **EBC/EBC+**. Est. 450

350.-

1755 1861. Madrid. 100 reales. (AC. 788). Bella. Brillo original. 8,34 g. **EBC+**. Est. 500

375.-



1756 1861. Madrid. 100 reales. (AC. 788). Brillo original. 8,42 g. **EBC/EBC+**. Est. 450

350.-



1757 1861. Madrid. 100 reales. (AC. 788). Bella. Brillo original. 8,28 g. **EBC+**. Est. 500

375.-

1758 1862. Madrid. 100 reales. (AC. 789). Leves marquitas. Bella. Brillo original. 8,36 g. **EBC+**. Est. 500

375.-



1759 1862. Madrid. 100 reales. (AC. 789). Leves rayitas. Brillo original. 8,36 g. **EBC/EBC+**. Est. 500

375.-



1760 1862. Madrid. 100 reales. (AC. 789). 8,33 g. **EBC/EBC+**. Est. 450

350.-

1761 1862. Madrid. 100 reales. (AC. 789). Golpecito. Bella. Brillo original. 8,40 g. **EBC+**. Est. 500

375.-



1762 1862. Madrid. 100 reales. (AC. 789). Leves marquitas. Bella. Brillo original. 8,40 g. **EBC+**. Est. 500

375.-



1763 1862. Madrid. 100 reales. (AC. 789). Leves marquitas. Bella. Brillo original. 8,34 g. **EBC+**. Est. 500

375.-

1764 1862. Madrid. 100 reales. (AC. 789). Bella. Brillo original. 8,34 g. **EBC+**. Est. 500

375.-



1765 1862. Madrid. 100 reales. (AC. 789). Leves rayitas. Brillo original. 8,36 g. **EBC/EBC+**. Est. 500

375.-



1766 1864. Madrid. 100 reales. (AC. 792). Bella. Brillo original. 8,37 g. **EBC+**. Est. 500

375.-

1767 1864. Madrid. 100 reales. (AC. 792). Bella. Brillo original. 8,37 g. **EBC+**. Est. 500

375.-



1768 1855. Sevilla. 100 reales. (AC. 796). Leves marquitas. 8,35 g. **EBC-/EBC**. Est. 425

325.-



1769 1855. Sevilla. 100 reales. (AC. 796). Leves marquitas. Bella. Brillo original. 8,33 g. **EBC-/EBC**. Est. 450

350.-





- 1770** 1862. Sevilla. 100 reales. (AC. 805). Leves rayitas. Bella. 8,38 g. **EBC/EBC+**. Est. 450 **350.-**
- 1771** 1862. Sevilla. 100 reales. (AC. 805). Brillo original. 8,38 g. **EBC/EBC+**. Est. 500 **375.-**



- 1772** 1862. Sevilla. 100 reales. (AC. 805). Bella, Brillo original. 8,34 g. **EBC+**. Est. 500 **375.-**
- 1773** 1868*1868. Madrid. 10 escudos. (AC. 815). Leves marquitas. Bella. Brillo original. 8,36 g. **EBC+**. Est. 450 **375.-**
- Ex Colección R. Colomina 21/01/2021, nº 296.
- 1774** 1868. Manila. 1 peso. (AC. 833). 1,67 g. **BC+/MBC-**. Est. 160 **110.-**



- 1775** 1863. Manila. 4 pesos. (AC. 856). Leves golpecitos. Parte de brillo original. Escasa así. 6,79 g. **EBC-**. Est. 700 **450.-**
- 1776** 1868. Manila. 4 pesos. (AC. 865). Bella. Gran parte de brillo original. Rara así. 6,74 g. **EBC-/EBC**. Est. 500 **350.-**

CENTENARIO DE LA PESETA

ANDORRA



- 1777** 1873. Andorra. 10 céntimos. (AC. 2). Muy bella. Brillo original. Rara y más así. 9,92 g. **S/C**. Est. 800 **450.-**

GOBIERNO PROVISIONAL (1868-1871) y I REPÚBLICA (1873-1874)



- 1778** 1868. Gobierno Provisional. Segovia. 25 milésimas de escudo. (AC. 3). Escasa. 6,57 g. **EBC-**. Est. 400 **225.-**
- 1779** 1870. Gobierno Provisional. Barcelona. OM. 10 céntimos. (AC. 9). 9,97 g. **EBC**. Est. 50 **30.-**



- 1780** 1868. Gobierno Provisional. Medalla que sirvió de prueba para el duro de 1869. (AC. 35) (V. 828) (V.Q. 14374). Grabador: L. Marchionni. Bella. Bronce. 25,01 g. **S/C-**. Est. 250 **125.-**
- 1781** 1868. Gobierno Provisional. Medalla que sirvió de prueba para el duro de 1869. (AC. 38) (V. 823) (V.Q. 14373). Grabador: L. Marchionni. Mínimas rayitas. Bella. Plata. 31,30 g. **S/C-**. Est. 500 **300.-**



- 1782** 1870*1870. Gobierno Provisional. SNM. 5 pesetas. (AC. 39). Mínimas rayitas. Bella. Escasa así. 25,02 g. **EBC**. Est. 200 **90.-**
- 1783** 1868*1873. I República. 10 escudos. (AC. 41). A nombre de Isabel II. Mínimas rayitas. Bella. Brillo original. 8,38 g. **EBC+**. Est. 450 **350.-**

AMADEO I (1871-1873)



- 1784** 1871*1871. SDM. 5 pesetas. (AC. 1). Mínimas rayitas. Bella. Brillo original. 25 g. **EBC+**. Est. 250 **150.-**



- 1785** 1871*1873. DEM. 5 pesetas. (AC. 3). Rara. 24,68 g. **MBC-**. Est. 300 **175.-**
- 1786** 1871*1874. DEM. 5 pesetas. (AC. 5). Mínimas rayitas. Atractiva. Brillo original. 24,95 g. **EBC-/EBC**. Est. 150 **90.-**

REVOLUCIÓN CANTONAL (1873-1874)



- 1787** 1873. Cartagena. 5 pesetas. (AC. 8). Coincidente. 86 perlas en la gráfila del anverso y 90 en la del reverso. Manchitas. Escasa. 28,84 g. **MBC+**. Est. 300 **150.-**



- 1788** 1873. Cartagena. 5 pesetas. (AC. 14). No coincidente. 100 perlas en la gráfila del anverso y 95 en la del reverso. 28,10 g. **MBC**. Est. 250 **150.-**

CARLOS VII, Pretendiente (1868-1909)



- 1789** 1875. Oñate. 5 pesetas. (AC. 21). Acuñada en plata. Mínimas rayitas. Muy bella. Rarísima y más así. 24,56 g. **S/C-**. Est. 5.000 **3.000.-**
Ex Áureo & Calicó Selección 2018, nº 423.

ALFONSO XII (1874-1885)



- 1790** 1877. Barcelona. OM. 5 céntimos. (AC. 4). Bella. 4,89 g. **EBC+**. Est. 70 **40.-**
1791 1878. Barcelona. OM. 10 céntimos. (AC. 9). Precioso color. 9,79 g. **EBC/EBC+**. Est. 125 **75.-**



- 1792** 1880*80. MSM. 50 céntimos. (AC. 11). Bella. Brillo original. Escasa así. 2,44 g. **EBC+/S/C-**. Est. 125 **75.-**
1793 1876*1876. DEM. 1 peseta. (AC. 15). Leves marquitas. Atractiva. Escasa así. 4,96 g. **EBC**. Est. 500 **300.-**
Ex Áureo & Calicó 09/02/2017, nº 2227.
1794 1884/3*-84. MSM. 1 peseta. (AC. 23). Rara. 4,89 g. **MBC-**. Est. 300 **150.-**



- 1795** 1885*1886. MSM. 1 peseta. (AC. 25). Leves rayitas. Bella. Escasa así. 5 g. **EBC/EBC+**. Est. 200 **110.-**
1796 1884*1884. MSM. 2 pesetas. (AC. 34). En cápsula de la NGC como UNC Details Cleaned, nº 6611273-003. **EBC**. Est. 250 **200.-**



1797 1875*1875. DEM. 5 pesetas. (AC. 35). Mínimas rayitas. Bella. 24,94 g. **EBC**. Est. 150

90.-

1798 1876*1876. DEM. 5 pesetas. (AC. 37). Bella. Brillo original. Escasa así. 25,14 g. **EBC+**. Est. 700

450.-



1799 1882*1882. MSM. 5 pesetas. (AC. 51). Bella. Brillo original. Escasa así. 24,94 g. **EBC+**. Est. 350

200.-

1800 1883*1883. MSM. 5 pesetas. (AC. 55). Leves rayitas. Bella. Brillo original. Escasa así. 24,80 g. **EBC+**. Est. 350

200.-



1801 1885*1887. MSM. 5 pesetas. (AC. 62). Bella. 24,92 g. **EBC**. Est. 200

125.-

1802 1878*1878. EMM. 10 pesetas. (AC. 65). 3,23 g. **MBC+/MBC**. Est. 300

225.-



1803 1876*1876. DEM. 25 pesetas. (AC.67). Parte de brillo original. 8,08 g. **EBC**. Est. 400

320.-

1804 1878*1878. EMM. 25 pesetas. (AC. 71). Bella. 8,06 g. **EBC+**. Est. 450

350.-

1805 1880*1880. MSM. 25 pesetas. (AC. 79). Bella. Brillo original. 8,07 g. **EBC+**. Est. 400

325.-



1806 1885*1885. MSM. 25 pesetas. (AC. 90). Bella. Brillo original. Rara y más así. 8,05 g. **EBC+**. Est. 2.500

1.800.-

ALFONSO XIII (1885-1931)



1807 1889*--89. MPM. 1 peseta. (AC. 52). Atractiva. Rara y más así. 5 g. **EBC-/EBC**. Est. 900
Ex Áureo & Calicó 24/05/2017, nº 2613.

600.-

1808 1893*1893. PGL. 1 peseta. (AC. 54). Atractiva. Escasa así. 4,96 g. **MBC+**. Est. 125

75.-





1809 1888*1888. MPM. 5 pesetas. (AC. 92). Bella. Brillo original. 24,84 g. **EBC/EBC+**. Est. 200

110.-

1810 1889*1889. MPM. 5 pesetas. (AC. 93). Mínima concreción en reverso. Bella. Brillo original. Escasa así. 24,98 g. **EBC+**. Est. 250

125.-



1811 1892*1892. PGM. 5 pesetas. (AC. 100). Tipo "bucles". Leves marquitas. Parte de brillo original. 24,93 g. **EBC-**. Est. 125

75.-

1812 1893*1893. PGL. 5 pesetas. (AC. 102). Leves marquitas. Bella. Precioso color. Escasa así. 24,96 g. **S/C-**. Est. 500

300.-

Ex Áureo & Calicó Selección 2016, nº 456.

Ex Áureo & Calicó 13/12/2017, nº 1842.



1813 1893*1893. PGV. 5 pesetas. (AC. 103). Leve golpecito. Bella. Rara y más así. 24,94 g. **EBC**. Est. 700

400.-



1814 1898*1898. SGV. 5 pesetas. (AC. 109). Mínimas marquitas. Bella. Brillo original. 25,19 g. **S/C-**. Est. 100

60.-

1815 1899*1899. SGV. 5 pesetas. (AC. 110). Mínimas rayitas. Bella. 25,01 g. **S/C-**. Est. 90

60.-



1816 1892*1892. PGM. 20 pesetas. (AC. 115). Tipo "bucles". Leves golpecitos. Atractiva. Muy rara. 6,45 g. **MBC+/EBC-**. Est. 4.000

2.500.-

1817 1904*1904. SMV. 20 pesetas. (AC. 117). Tipo "cadete". Leves golpecitos. Parte de brillo original. Rara. 6,46 g. **MBC+/EBC-**. Est. 4.000

2.500.-

Ex Áureo & Calicó 11/03/2010, nº 1570.





- | | | |
|-------------|---|----------------|
| 1818 | 1897*1897. SGV. 100 pesetas. (AC. 119). Golpecitos. Escasa. 32,21 g. MBC+/EBC- . Est. 2.500 | 1.800.- |
| 1819 | 1897. Manila. SGV. 1 peso. (AC. 122). Leves marquitas. Bella. Gran parte de brillo original. Rara así. 25 g. EBC- . Est. 400 | 250.- |

JUAN CARLOS I (1975-2014)



- | | | |
|-------------|---|----------------|
| 1820 | 1989. (Fuster MC-26 a 37). V Centenario - I serie. Estuche de la FNMT con todos los valores en oro y plata. AG: 275,05 g. AU: 52,30 g. FDC/Proof . Est. 3.200 | 2.500.- |
| 1821 | 1990. (Fuster MC-38 a 49). V Centenario - II serie. Estuche de la FNMT con todos los valores en oro y plata. AG: 275,05 g. AU: 52,30 g. FDC/Proof . Est. 3.000 | 2.200.- |



- | | | |
|-------------|--|----------------|
| 1822 | 1991. (Fuster MC-50 a 61). V Centenario - III serie. Estuche de la FNMT con todos los valores en oro y plata. Incluye certificados. AG: 275,05 g. AU: 52,30 g. FDC/Proof . Est. 3.000 | 2.200.- |
| 1823 | 1992. (Fuster MC-62 a 73). V Centenario - IV serie. Estuche de la FNMT con todos los valores en oro y plata. Incluye certificados. AG: 275,05 g. AU: 52,30 g. FDC/Proof . Est. 3.000 | 2.200.- |



- 1824** 1997. 2000 (tres), 10000 y 80000 pesetas. (Fuster MC-142 a 146). 3r Centenario de la Casa de Borbón - 1ª serie. En estuche oficial, con certificados (falta uno). AG: 249,75 g. AU: 27 g. **Proof**. Est. 2.000 **1.500.-**



- 1825** 1999. 2000 (tres), 10000 y 80000 pesetas. (Fuster MC-152 a 156). 3r Centenario de la Casa de Borbón - 3ª serie. En estuche oficial, con certificados. AG: 249,75 g. AU: 27 g. **Proof**. Est. 2.000 **1.500.-**

MONEDAS EXTRANJERAS



- 1826** **ALEMANIA. Prusia.** 1908. Guillermo II. A (Berlín). 5 marcos. (KM. 555). Leves rayitas. Preciosa pátina. Escasa así. AG. 27,82 g. **EBC**. Est. 200 **110.-**
Ex Heidelberg Mü. He. Grün 10-11/05/2021, nº 4051.
- 1827** **Sajonia.** 1893. Alberto. E (Dresde). 10 marcos. (Fr. 3844) (KM. falta). Escasa. AU. 3,96 g. **EBC-**. Est. 400 **250.-**



- 1828** 1930. A (Berlín). 3 marcos. (KM. 67). Zeppelin. Bella. Escasa. AG. 15 g. **S/C-**. Est. 150 **90.-**
Ex Heidelberg Mü. He. Grün 10-11/05/2021, nº 992.
- 1829** 1930. D (Múnich). 3 marcos. (KM. 67). Zeppelin. Bella. Escasa. AG. 14,93 g. **S/C-**. Est. 150 **90.-**
Ex Heidelberg Mü. He. Grün 10-11/05/2021, nº 993.



- 1830** 1930. E (Muldenhutten). 3 marcos. (KM. 67). Zepelín. Bella. Escasa. AG. 14,77 g. **EBC+**. Est. 125 **75.-**
Ex Heidelberg Mü. He. Grün 10-11/05/2021, nº 994.
- 1831** 1930. F (Stuttgart). 3 marcos. (KM. 67). Zepelín. Bella. Escasa. AG. 15,09 g. **S/C-**. Est. 150 **90.-**
Ex Heidelberg Mü. He. Grün 10-11/05/2021, nº 995.



- 1832** 1930. J (Hamburgo). 3 marcos. (KM. 63). Zepelín. Leves marquitas. Bella. Escasa. AG. 15,03 g. **EBC+**. Est. 150 **90.-**
Ex Heidelberg Mü. He. Grün 10-11/05/2021, nº 998.



- 1833** 2001. 1 marco. (Fr. 3878) (KM. 203). Estuche oficial con certificado con las 5 monedas de las diferentes cecas: A (Berlín), D (Múnich), F (Stuttgart), G (Karlsruhe) y J (Hamburgo). AU. 60 g. **Proof**. Est. 3.500 **2.500.-**



- 1834** **BÉLGICA**. 1871. Leopoldo II. 5 francos. (KM. 24). Atractiva. Rara así. AG. 24,88 g. **EBC+**. Est. 200 **110.-**
Ex Áureo & Calicó 16/09/2009, nº 1750.
- 1835** **BOLIVIA**. 1840. Potosí. LR. 8 soles. (KM. 97). Acuñaación floja. Parte de brillo original. AG. 27,20 g. **EBC-**. Est. 70 **40.-**



- 1836** 1859. Potosí. FJ. 8 soles. (KM. 138.3). Leves rayitas. Parte de brillo original. Escasa así. AG. 19,90 g. **EBC-**. Est. 100 **60.-**
- 1837** 1861. Potosí. FJ. 8 soles. (KM. 138.6). Leves golpecitos. Parte de brillo original. Escasa así. AG. 20,17 g. **EBC-**. Est. 90 **60.-**



- 1838 BRASIL.** (1808). (KM. 242). Doble contramarca: escudo y globo (De Mey 407 y 408) para circular por Minas Gerais como 960 reis, sobre 8 reales de Carlos IV Potosí 1805 PJ. AG. 26,60 g. **MBC.** Est. 250

150.-

- 1839** 1814. Juan, príncipe regente. B (Bahía). 960 reis. (Kr. 307.1). Acuñada sobre un real de a 8 de Carlos IV. Bella. En cápsula de la NGC como MS61, nº 370389-14. **EBC.** Est. 150

90.-



- 1840** 1814. Juan, príncipe regente. R (Rio). 960 reis. (KM. 307.3). Acuñada sobre un real de a 8 español. Manchitas. AG. 26,70 g. **MBC.** Est. 90

60.-

- 1841** 1816. Juan, príncipe regente. B (Bahía). 960 reis. (KM. 307.1). Acuñada sobre un real de a 8 español. 26,88 g. **MBC-/MBC.** Est. 90

60.-



- 1842** 1817. Juan, príncipe regente. B (Bahía). 960 reis. (KM. 307.1). Acuñada sobre un real de a 8 español. Bella. Brillo original. AG. 26,71 g. **EBC-.** Est. 125

75.-

- 1843 COLOMBIA.** 1845. Bogotá. RS. 8 reales. (KM. 98). Escasa. AG. 23,19 g. **MBC.** Est. 150

90.-



- 1844** 1836. Bogotá. RS. 8 escudos. (Fr. 67) (KM. 82.1) (Cal.Onza 1719). Leves rayitas. Atractiva. Escasa así. AU. 27,06 g. **EBC-/EBC.** Est. 2.000

1.200.-

- 1845** 1968. 100 pesos. (Fr. 121) (KM. 231). Congreso Eucarístico Internacional. AU. 4,32 g. **Proof.** Est. 275

200.-



- 1846 EGIPTO.** AH 1374/1955. 1 libra. (Fr. 40) (KM. 387). 3r y 5º Aniversario de la Revolución. AU. 8,52 g. **EBC.** Est. 500

400.-

- 1847 ESTADOS UNIDOS.** 1927. Filadelfia. 1/4 de dólar. (KM. 145). Escasa. AG. 6.23 g. **EBC+.** Est. 200

150.-





1848 1811. Filadelfia. 50 centavos. (KM. 37). Punto entre el 8 y el 1 de la fecha. Atractiva. Rara. AG. 13,33 g. **MBC+**. Est. 425 **350.-**

1849 1817. Filadelfia. 50 centavos. (KM. 37). Punto tras el segundo 1 de la fecha. Atractiva. Pátina oscura. Rara. AG. 13,35 g. **MBC+/EBC-**. Est. 900 **750.-**



1850 1925. Filadelfia. 1/2 dólar. (KM. 157). Generales Robert C. Ca y Thomas "Stonewall" Jackson. Bella. AG. 12,55 g. **EBC**. Est. 90 **60.-**

1851 1878. Filadelfia. 1 dólar. (KM. 110). 7 plumas en la cola. Bella. Escasa así. AG. 26,73 g. **EBC**. Est. 125 **75.-**
Ex Heidelberg Mü. He. Grün 10-11/05/2021, n° 2907.



1852 1882. CC (Carson City). 1 dólar. (KM. 110). Bella. Rara así. AG. 26,78 g. **S/C-**. Est. 150 **90.-**

1853 1882. Filadelfia. 1 dólar. (KM. 110). Bella. AG. 26,69 g. **EBC+**. Est. 50 **30.-**



1854 1885. O (Nueva Orleans). 1 dólar. (KM. 110). Bella. AG. 26,71 g. **EBC+**. Est. 50 **30.-**

1855 1866. Filadelfia. 20 dólares. (Fr. 174) (KM. 74.2). AU. 33,41 g. **MBC/MBC+**. Est. 1.800 **1.500.-**



1856 1877. Filadelfia. 20 dólares. (Fr. 177) (KM. 74.3). Rayitas. AU. 33,41 g. **MBC+**. Est. 1.800 **1.500.-**

1857 1878. S (San Francisco). 20 dólares. (Fr. 178) (KM. 74.3). AU. 33,38 g. **MBC+**. Est. 1.800 **1.500.-**





- 1858** 1911. Filadelfia. 20 dólares. (Fr. 185) (KM. 131). AU. 33,44 g. **EBC-**. Est. 2.000 **1.500.-**
- 1859** **FRANCIA.** 1784. Luis XVI. L (Bayona). 1 ecu. (KM. 564.9). Rayitas de acuñación. Bella. Brillo original. Escasa así. AG. 29,11 g. **EBC-**. Est. 250 **125.-**



- 1860** An XI (1802-1803). Napoleón. A (París). 40 francos. (Fr. 479) (Gad. 1080). AU. 12,85 g. **MBC+**. Est. 700 **500.-**
- 1861** 1826. Carlos X. L (Bayona). 5 francos. (KM. 720.8). En cápsula de la NGC como Unc Details Excessive Surface Hairlines, nº 3839949-086. Rayitas. Bella. Rara así. AG. **EBC+**. Est. 500 **300.-**
Ex CNG / St. James 01/08/2014, nº 384.
Ex Colección R.L. Lisner.



- 1862** 1858. Napoleón III. A (París). 100 francos. (Fr. 569) (KM. 786.1). Leves rayitas. AU. 32,24 g. **EBC-/EBC**. Est. 2.000 **1.500.-**
- 1863** 1900. III República. A (París). 100 francos. (Fr. 590) (KM. 832). Leves marquitas. AU. 32,25 g. **EBC-**. Est. 2.000 **1.500.-**



- 1864** 1911. III República. A (París). 100 francos. (Fr. 590) (KM. 858). Leves rayitas. AU. 32,26 g. **MBC+**. Est. 1.700 **1.400.-**
- 1865** **HAITÍ.** 1974. 500 gourdes. (Fr. 28) (KM. 117). Juegos Olímpicos - Montreal '76. Acuñación de 1140 ejemplares. Escasa. AU. 6,51 g. **Proof**. Est. 400 **300.-**



- 1866** **ITALIA.** 1928. Víctor Manuel III. R (Roma). 20 liras. (KM. 70). 10º Aniversario del Fin de la Primera Guerra Mundial. Bella. Escasa así. AG. 19,93 g. **EBC**. Est. 250 **150.-**
Ex Artemide Aste 27-28/02/2021, nº 1033.



1867 1994. R (Roma). 100000 liras. (Fr. 1526) (KM. 177). Banco de Italia. En estuche oficial con certificado. **750.-**
Rara. AU. 15,01 g. **Proof**. Est. 1.200

1868 1994. R (Roma). 50000 liras. (Fr. 1527) (KM. 176). Banco de Italia. En estuche oficial con certificado. **350.-**
AU. 7,52 g. **Proof**. Est. 500



1869 1993. 75 ecu. (Fr. falta) (KM.UWC. 25). CEE. Acuñación de 1000 ejemplares. En estuche oficial con certificado. AU: 8,09 g. Platino: 7,46 g. **Proof**. Est. 450 **350.-**

1870 1993. 150 ecu. (Fr. falta) (KM.UWC. 27). CEE. Acuñación de 1000 ejemplares. En estuche oficial con certificado. AU: 15,90 g. Platino: 15,20 g. **Proof**. Est. 1.000 **800.-**



1871 1993. 10, 25, 50, 100 y 200 ecu. (Fr. falta) (KM.UWC. XPS1). CEE. Acuñación de 500 series. En estuche oficial, con certificado. AU. 101 g. **Proof**. Est. 6.000 **4.500.-**



1872 **MÉXICO. Guerrero.** 1914. 2 pesos. (KM. 643). Esta pieza tiene 0,59 g de oro. Acuñación floja, habitual en el tipo, pero buen ejemplar. Rara. AG. 24,61 g. **MBC+**. Est. 200 **90.-**



1873 **MÓNACO.** 1882. Carlos III. A (París). 100 francos. (Fr. 11) (KM. 99). AU. 32,17 g. **MBC+**. Est. 1.800 **1.500.-**



- 1874** 1901. Alberto I. A (París). 100 francos. (Fr. 13) (KM. 105). Leves marquitas. Escasa. AU. 32,25 g. **EBC-**. Est. 2.000 **1.600.-**
- 1875** **NICARAGUA.** 1967. HF (Huguenin Freres). 50 córdobas. (Fr. 1) (KM. 25). Rubén Darío. Rayitas. Escasa. AU. 35,50 g. (**S/C-**). Est. 2.000 **1.500.-**



- 1876** **PERÚ. Sur.** 1838. Cuzco. MS. 8 reales. (KM. 170.4). Leves golpecitos. Rara. 27,57 g. **MBC+**. Est. 300 **150.-**
- 1877** 1863. Lima. YB. 8 escudos. (Fr. 68) (KM. 183) (Cal. Onza 2104). Atractiva. Escasa. AU. 27,06 g. **EBC-**. Est. 1.800 **1.200.-**



- 1878** **SUIZA.** 2007. B (Berna). 50 francos. (Fr. 527) (KM. 120). Centenario del Banco Nacional. En estuche oficial con certificado. AU. 11,28 g. **Proof**. Est. 700 **500.-**
- 1879** 2008. B (Berna). 50 francos. (Fr. 528) (KM. 129). Año Internacional del planeta Tierra. En estuche oficial con certificado. AU. 11,30 g. **Proof**. Est. 700 **500.-**
- 1880** 2009. B (Berna). 50 francos. (Fr. 529) (KM. 133). Centenario Pro Patria. En estuche oficial con certificado. AU. 11,32 g. **Proof**. Est. 700 **500.-**



- 1881** 1991. 20 (AG) y 250 (AU) francos. (Fr. 515) (KM. 70 y 71). 700 años de la Confederación. En estuche oficial. AU: 8,01 g. AG: 20,12 g. **S/C**. Est. 425 **300.-**



1882 **VATICANO.** 2005. Benedicto XVI. R (Roma). 20 euro. (Fr. 445) (KM. 392). Bautismo. Acuñación de 3046 ejemplares. En estuche oficial con certificado. Escasa. AU. 6 g. **Proof.** Est. 450 **300.-**

1883 2003. Juan Pablo II. 50 euro. (Fr. 440) (KM. 352). Los Diez Mandamientos. En estuche oficial con certificado. Acuñación de 2800 ejemplares. Rara. AU. 15,04 g. **Proof.** Est. 2.200 **1.200.-**



1884 2005. Benedicto XVI. R (Roma). 50 euro. (Fr. 444) (KM. 393). Bautismo. Acuñación de 3044 ejemplares. En estuche oficial con certificado. Rara. AU. 14,96 g. **Proof.** Est. 1.500 **900.-**

LOTES DE CONJUNTO



1885 Lote de 45 monedas de ámbito catalán desde el s. XII al s. XIX. A examinar. **BC/MBC.** Est. 350 **200.-**

1886 Lote formado por 11 monedas macuquinas de plata de 2 reales y una de 1 real. Sin fechas visibles. Total 12 monedas. A examinar. **RC/MBC-.** Est. 400 **250.-**



1887 Carlos IV. Madrid y Sevilla. 2 reales. Lote de 48 monedas. A examinar. **BC-/BC+.** Est. 700 **400.-**

1888 1875 a 1981. Lote de 31 monedas en plata tipo duro, veintiséis españolas y cinco extranjeras. A examinar. **BC+/EBC+.** Est. 600 **400.-**



MONETARIO



1889

Monetario de madera construido con caoba, para alojar 30 bandejas más dos cajoncitos (para instrumentos, lupas...) y otro más de la anchura del total del mueble, para estuches proof y similares; y un espacio de 200x100 mm para guardar catálogos y obras de referencia. Frontal en forma de dos puertas de metacrilato con rejilla de bronce; también en bronce las bisagras, la cerradura y los tiradores de las bandejas. Incluye llave. Tamaño total: 485 mm de alto, 320 de profundidad y 445 de anchura. Construido y comercializado por "The Stamp & Coin Shop", de Hastings (Reino Unido). Con el folleto de características original de cuando fue adquirido, en 1976. **EBC**. Est. 1.000

500.-



www.aureo.com

13 DE DICIEMBRE DE 2023

Anticipe sus ofertas por TELÉFONO, WEB, FAX o E-MAIL
TAMBIÉN EN NUMISBIDS, BIDDR, BIDINSIDE Y NUMIS24

D/D^a NIF Fecha
 e-mail
 Calle Firma
 CP Ciudad
 País Telf.

[illegible][illegible][illegible]

Following the Constitutional Law 15/1999 about the Protection of Personal Details, we inform you that your personal details will be included in a legalized file property of AUREO & CALICO, S.L. which offices in Plaza del Angel, 2, 08002 Barcelona, with the only purpose to contact you to inform you of the products and services/availabilities offered by AUREO & CALICO, S.L. You have the right to access, to rectify, to cancel and to deny the use of your personal details by sending a written request to the Responsible of the File.

**LOS PAGOS DE LAS FACTURAS PUEDEN REALIZARSE:
INVOICES MAY BE PAID BY MEANS OF:**

TALÓN NOMINATIVO:
(sólo nacional / inside Spain only)

ÁUREO & CALICÓ, S.L.
Plaza del Ángel, 2
08002 BARCELONA
B-58623158

**TRANSFERENCIA A:
WIRE TRANSFER TO:**



SANTANDER / BANESTO

Avda. Francesc Cambó, 15
08003 BARCELONA

IBAN: ES06 0030 2011 2400 0084 2271
BIC-SWIFT: ESPC ESMXXX



BBVA

Avda. Diagonal, 662-664
08034 BARCELONA

IBAN: ES82 0182 3247 2102 0801 2654
BIC-SWIFT: BBVA ESMX XXX



SABADELL ATLÁNTICO

Via Laietana, 47
08003 BARCELONA

IBAN: ES31 0081 0057 3700 0156 8162
BIC-SWIFT: BSAB ESBB XXX



LA CAIXA

Ciutat, 1
08002 BARCELONA

IBAN: ES77 2100 3000 1622 0180 3891

TARJETA DE CRÉDITO / CREDIT CARD:



BIZUM:



En cualquiera de los casos es imprescindible indicar el
Nª FACTURA o NOMBRE que figura en la factura

*Whatever the option selected, please indicate either the
invoice number or the name in which the invoice was made*

Nuestra firma **NO ACEPTA**
como forma de pago



Our firm **DOES NOT ACCEPT**
as a payment form

